



Centro de Estudios
CE-SOP
Sociales y de Opinión Pública

Temas de la agenda legislativa en el debate público

Número 1

Evaluación ciudadana de la economía y prospectiva anual

Marzo de 2005

Este documento está disponible en: www.diputados.gob.mx/cesop/doctos.htm

PRESENTACIÓN

Esta serie de documentos del Centro de Estudios Sociales y de Opinión Pública, ofrece a legisladores y personal técnico de la Cámara de Diputados, diversos análisis para el conocimiento y comprensión de las percepciones y opiniones públicas vinculadas a temas de la agenda y el debate legislativo.

El número 1 de esta serie ofrece un trabajo comparativo entre las percepciones de los mexicanos sobre el funcionamiento de la economía nacional y los principales indicadores macroeconómicos.

El propósito final es contribuir a fortalecer y ampliar los puntos de contacto entre el debate legislativo y las aspiraciones y perspectivas de los ciudadanos.

ÍNDICE

1.- Presentación	2
2.- Resumen Ejecutivo (tiempo estimado de lectura: siete minutos)	5
3.- Percepción sobre la situación económica	
<u>Del País</u>	<u>11</u>
<u>Personal</u>	<u>22</u>
<u>Índices económicos</u>	<u>32</u>
<u>Empleo y salario</u>	<u>40</u>
4.- Panorama macroeconómico	
<u>Introducción</u>	<u>49</u>
<u>Riesgos externos 2005</u>	<u>52</u>
<u>Riesgos internos 2005</u>	<u>53</u>
<u>Entorno internacional.....</u>	<u>54</u>
<u>Expectativas de crecimiento 2004 y 2005</u>	<u>57</u>
<u>Crecimiento de la economía mexicana</u>	<u>59</u>
<u>Índice Riesgo País</u>	<u>62</u>

Nota: El índice cuenta con ligas que los lleva al tema seleccionado, posicione el cursor sobre la línea roja y oprima el botón izquierdo del mouse

RESUMEN EJECUTIVO

(tiempo estimado de lectura: siete minutos)

- **El crecimiento de la economía registrado en 2004 contribuyó a mejorar las percepciones de los mexicanos sobre su situación económica personal y sus expectativas para 2005.** De acuerdo con datos del Banco de México, la economía nacional tuvo un crecimiento de 4.4 por ciento, el más elevado en los últimos cuatro años. El entorno internacional también fue favorable, pues la economía mundial alcanzó el año pasado la mayor tasa de crecimiento desde 1976; Estados Unidos creció 4.4 por ciento, la mayor tasa desde el año 2000 para ese país; en tanto que América Latina, en promedio, creció 5.5 por ciento.
- **Durante 2004 crecieron los porcentajes de la población que percibieron una mejoría en la situación económica del país.** Es posible observar que desde mediados de 2004 se fueron cerrando las distancias porcentuales entre aquellos que calificaron a la situación económica de “mala” y quienes la calificaron de “buena”. Para la población con teléfono, la lámina 11 muestra un constante crecimiento de quienes consideraron que la situación del país ha mejorado. Para la población entrevistada en su vivienda, de acuerdo a la lámina 13, el primer semestre registró una reducción de aquellos que consideraron que la situación de país “esta mejor” o “igual de bien”; en el segundo semestre es clara una tendencia al alza que se mantuvo hasta febrero de este año.
- **Las percepciones sobre la economía personal y del hogar también mejoraron.** Considerando los últimos dos años, en enero de 2005 se registró la cifra más alta (36 por ciento) de quienes dicen que su situación personal ha mejorado (ver lámina 22). Además, en noviembre y diciembre de 2004, se registró la cifra más alta (46 por ciento) de la población que consideró estar en una “buena época” para la adquisición de muebles (véase lámina 24).

RESUMEN EJECUTIVO

- **Los mayores incrementos se han observado en las expectativas favorables para la economía familiar y la posibilidad de adquirir muebles.** El Índice de Sentimiento del Consumidor, elaborado por la consultora BGC-Ulises Beltrán y Asociados, el cual permite medir las variaciones sobre la percepción de la economía comparadas con las existentes en el año 2001, también registró una tendencia favorable durante agosto 2004 y enero de 2005, al pasar de 86 a 95 puntos (cuando se alcanzan los 100 puntos implica que se tienen las mismas percepciones que en 2001). Un año atrás, para el mismo periodo, este índice se movió entre 88 y 90 puntos (véase lámina 33).

El Índice de Confianza del Consumidor, elaborado por el Banco de México y el INEGI, el cual compara las percepciones actuales con las existentes en 2003, también coincide en registrar una mejoría en los últimos siete meses. En promedio, los indicadores con los mayores incrementos fueron las posibilidades que perciben los ciudadanos para adquirir muebles y la situación económica de los miembros del hogar (véase láminas 34 a 39).

- **La mejoría en las percepciones económicas no significa el predominio de un ambiente positivo.** Como ya se habrá observado en las láminas mencionadas anteriormente, el sector de la población que consideró que la situación del país es “peor” que hace un año (entre 41 y 57 por ciento) sigue siendo mayor que aquella que observó alguna mejoría. Por otra parte, las expectativas de mejoría fueron más amplias durante 2003 que las observadas en todo el año pasado. En promedio, durante los últimos siete meses, 44 por ciento consideró que el país tiene perspectivas de “mejoría” y un sector muy similar (41 por ciento) cree que empeorará.

RESUMEN EJECUTIVO

- **Ha disminuido la importancia atribuida a los problemas económicos y ha crecido la otorgada a la inseguridad pública.** Como se puede observar en la lámina 17, durante el periodo agosto de 2003-enero de 2004, la importancia atribuida a los problemas económicos era considerablemente mayor que la otorgada a la inseguridad pública. Actualmente se observa que la distancia entre ambos problemas se ha cerrado: en los últimos siete meses, en promedio, 38 por ciento ha señalado a los económicos como los principales problemas del país y 32 por ciento a la inseguridad; la corrupción se ha mantenido en alrededor de 6 por ciento.
- **La estabilidad de la inflación y el crecimiento esperado para este año apuntan a mantener la mejoría alcanzada en las percepciones económicas.** El Banco de México tiene previsto para 2005 un crecimiento del PIB de entre 3.5 y 4.0 por ciento; en coincidencia con este parámetro, analistas privados prevén que esta cifra se ubicará en 3.71 por ciento para 2005 y 3.75 para 2006. En todo caso, es previsible que se mantenga el crecimiento de la economía (véase lámina 58)¹.

Por lo que respecta a la inflación, Banxico tiene previsto que se ubicará en los niveles observados en 2003 (3.98), lo que significa una disminución en comparación a lo registrado en 2004 (cuando fue de 5.19). Analistas privados también coinciden en esta tendencia a la baja para ubicarla en 4.0

¹ Para los pronósticos de Banxico, puede consultarse Banco de México, *Informe sobre la inflación (octubre-diciembre 2004). Programa monetario para 2005. Resumen.*

RESUMEN EJECUTIVO

- **Desempleo, bajo poder adquisitivo y la desigualdad limitan la satisfacción con el crecimiento de la economía.** Para 2005 el Banco de México estima que serán creados 400 mil empleos en el sector formal de la economía. Esta cifra, sin embargo, resulta ser menos de la mitad de los empleos requeridos, pues de acuerdo con cifras de Conapo, durante este año se incorporarán al mercado laboral 1.1 millones de nuevos demandantes de empleo ².

Por otra parte, seis de cada diez asalariados en el país se encuentran insatisfechos con sus ingresos. En promedio, los mexicanos se sentirían a gusto con un salario mensual de 8 mil 659 pesos. Según los encuestados el Presidente, los Gobernadores, los Presidentes Municipales y los Diputados ganan tres veces más de lo justo, mientras que los chóferes ganan la mitad y las secretarías un cuarto de lo que deberían (véase láminas 45 a 48).

- **A nivel macro los riesgos para la economía son el desempeño de Estados Unidos, la falta de reformas estructurales y el encarecimiento del crédito.** De acuerdo con la Secretaría de Hacienda el retraso de las reformas estructurales podrían generar incertidumbre y retrasar importantes proyectos de inversión. En las condiciones actuales un riesgo adicional es el encarecimiento del crédito interno, el cual podría debilitar aún más el gasto interno. A nivel internacional, el crecimiento del petróleo y el incremento de las tasas de interés podrían frenar la economía de Estados Unidos, con la consecuente afectación sobre México (véase láminas 52 y 53).

² Consejo Nacional de Población, “Bono demográfico. Oportunidad irreplicable para invertir en capital humano”, boletín de prensa disponible en http://www.conapo.gob.mx/prensa/carpetas/carpetas2001_3.htm, fecha de consulta 8 de marzo de 2005.

RESUMEN EJECUTIVO

- **A nivel internacional también han mejorado las calificaciones de la economía mexicana.** En lámina 62 es posible observar que desde enero de 2003 se ha reducido constantemente la calificación de “riesgo país”, emitida por la consultora internacional JP Morgan. Esto significa, a grandes rasgos, que han disminuido las posibilidades de que México incumpla con sus compromisos de deuda externa; lo cual coloca al país en mejores condiciones competitivas con respecto a por ejemplo Brasil o Argentina.

SITUACIÓN DEL PAÍS

PERCEPCIÓN SOBRE LA SITUACIÓN ECONÓMICA DEL PAÍS

Situación económica actual del país

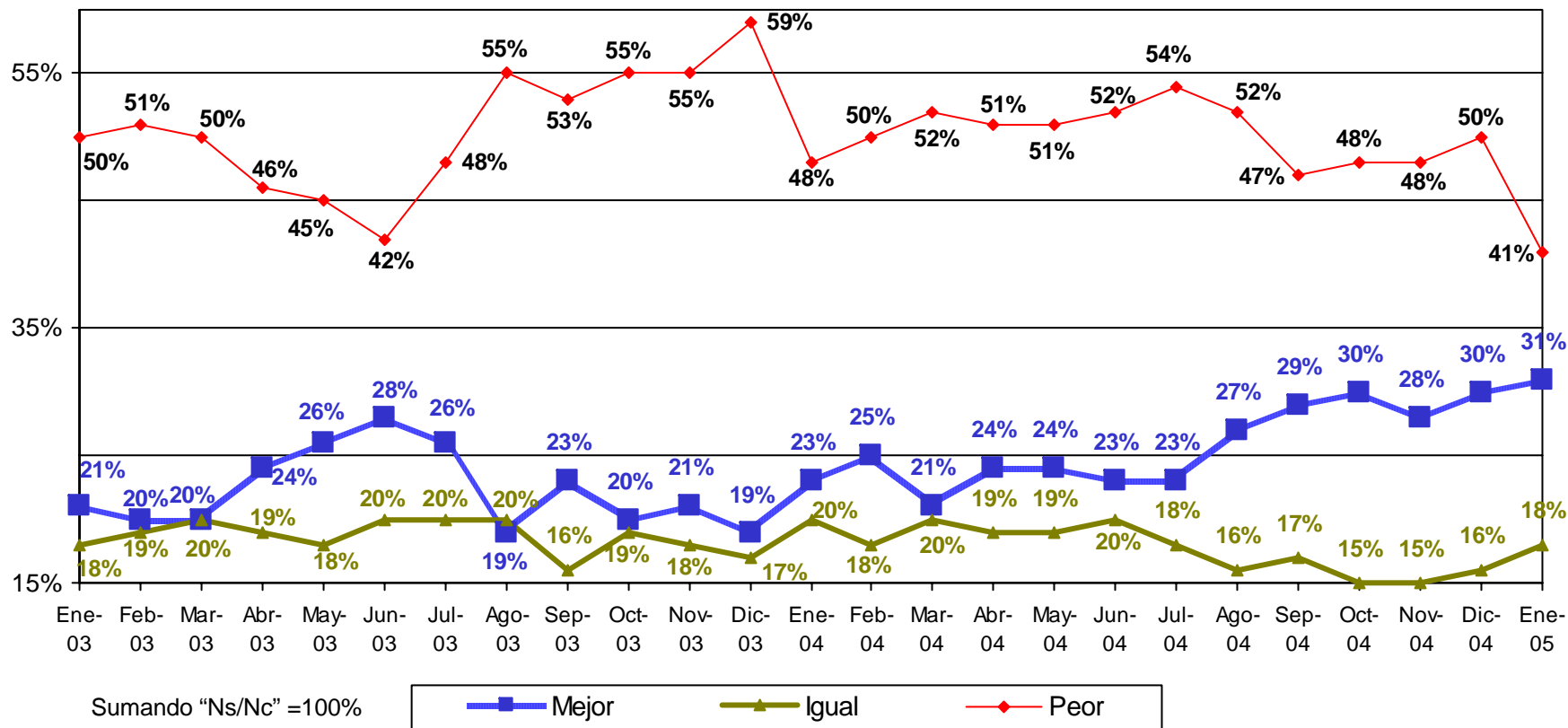

La falta de empleo, el aumento en los precios y crisis económica continúan mencionadas como las principales razones de pesimismo.

Fuente: Acontecer Nacional y Opinión Pública, BGC y Asocs., 31 de enero de 2005.

Telefónica Nacional
 7, 12, 20, 21 y 26 de enero de 2005

PERCEPCIÓN SOBRE LA SITUACIÓN ECONÓMICA DEL PAÍS

¿Cómo describiría la actual situación económica del país: muy buena, buena, mala o muy mala?

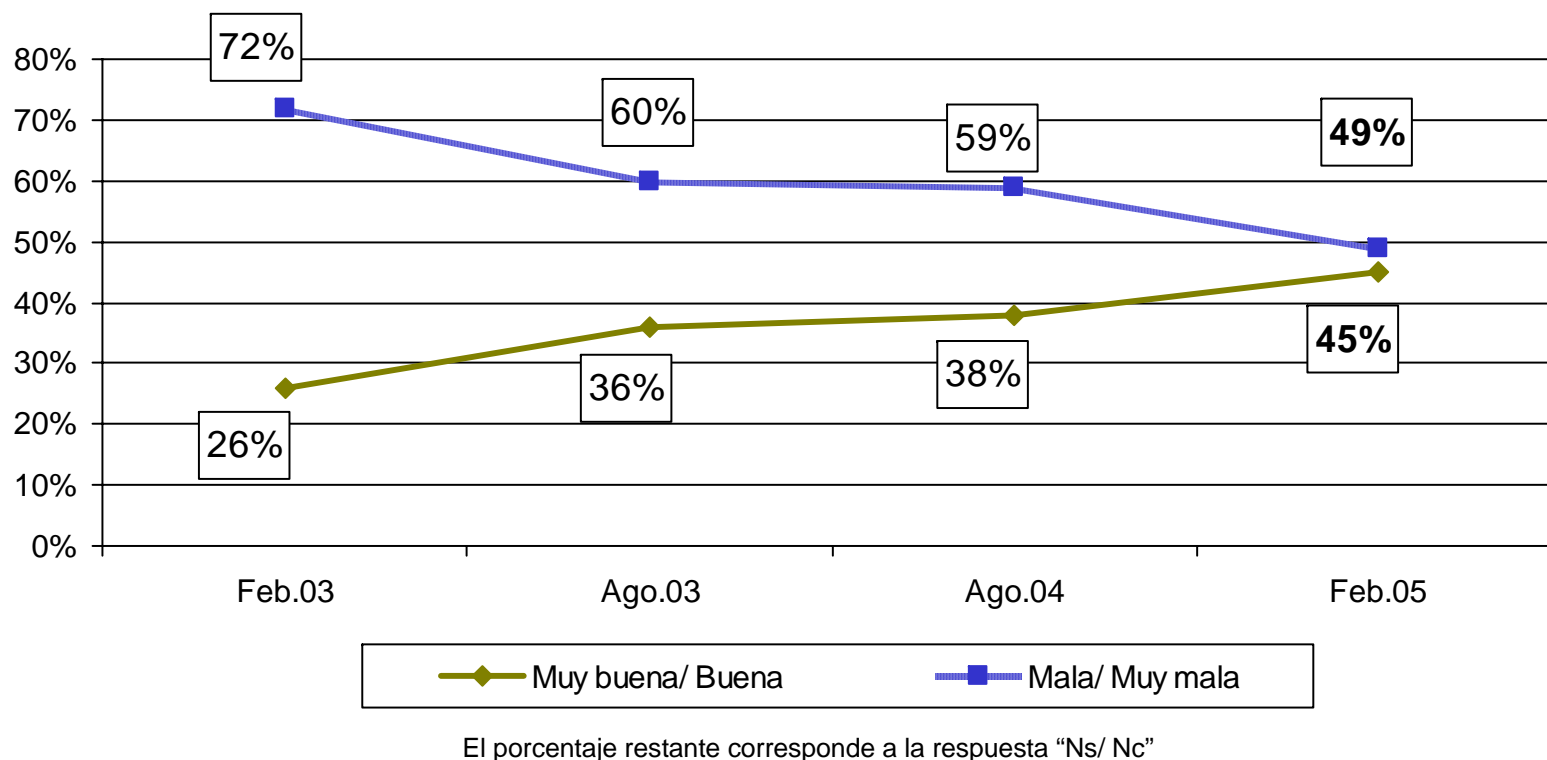

Fuente: *El Universal*, 28 de marzo de 2005, p. A1 y A10

Vivienda
Nacional
23- 27 de febrero de 2005

PERCEPCIÓN SOBRE LA SITUACIÓN ECONÓMICA DEL PAÍS

Comparada con el año anterior, ¿cómo cree usted que está la situación económica del país actualmente, mejor o peor?

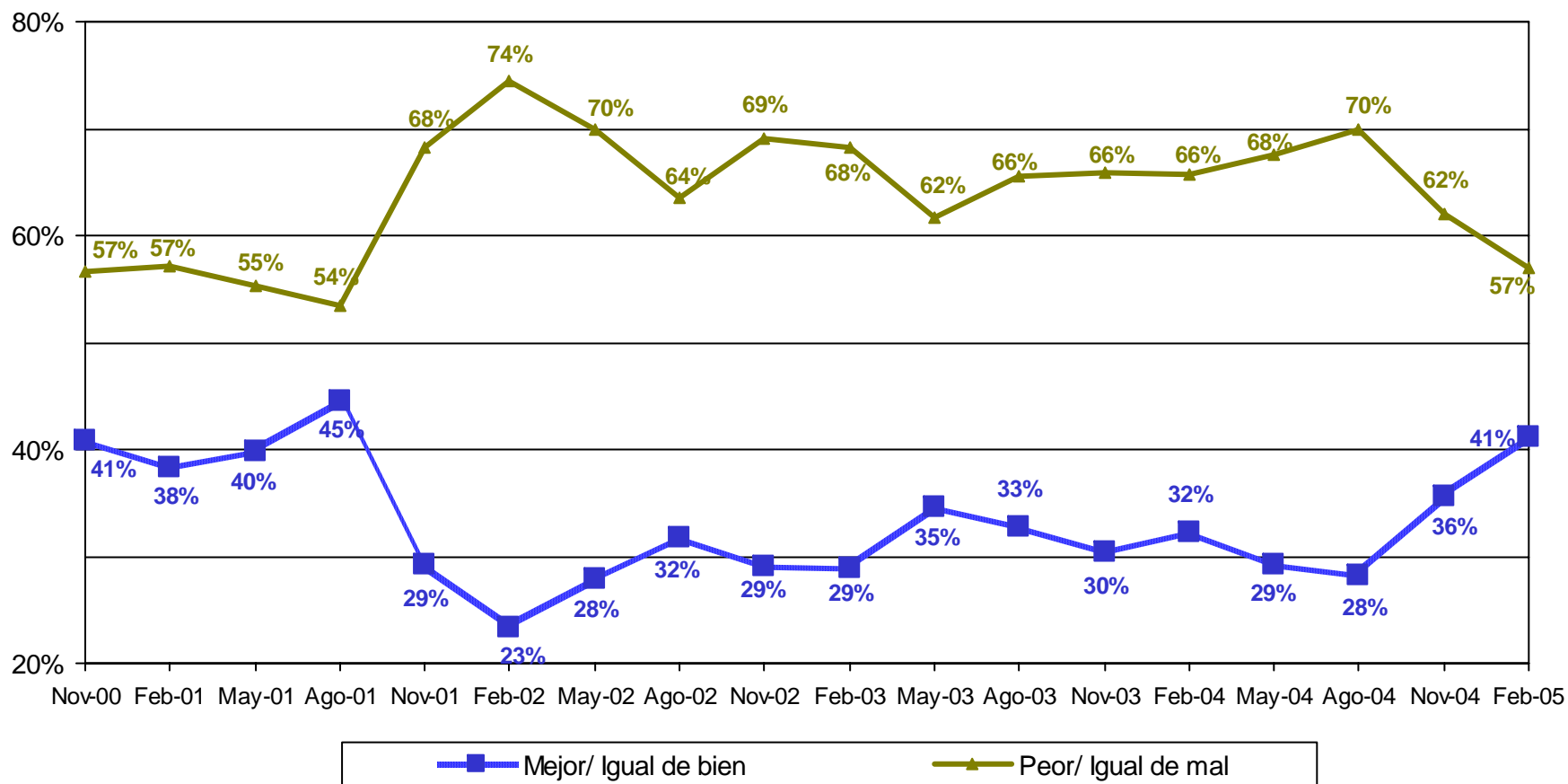

Fuente: Consulta Mitofsky, febrero de 2005.

Vivienda Nacional
 11-17 de febrero de 2005

PERCEPCIÓN SOBRE LA SITUACIÓN ECONÓMICA DEL PAÍS

¿Qué se acerca más a lo que usted piensa...?

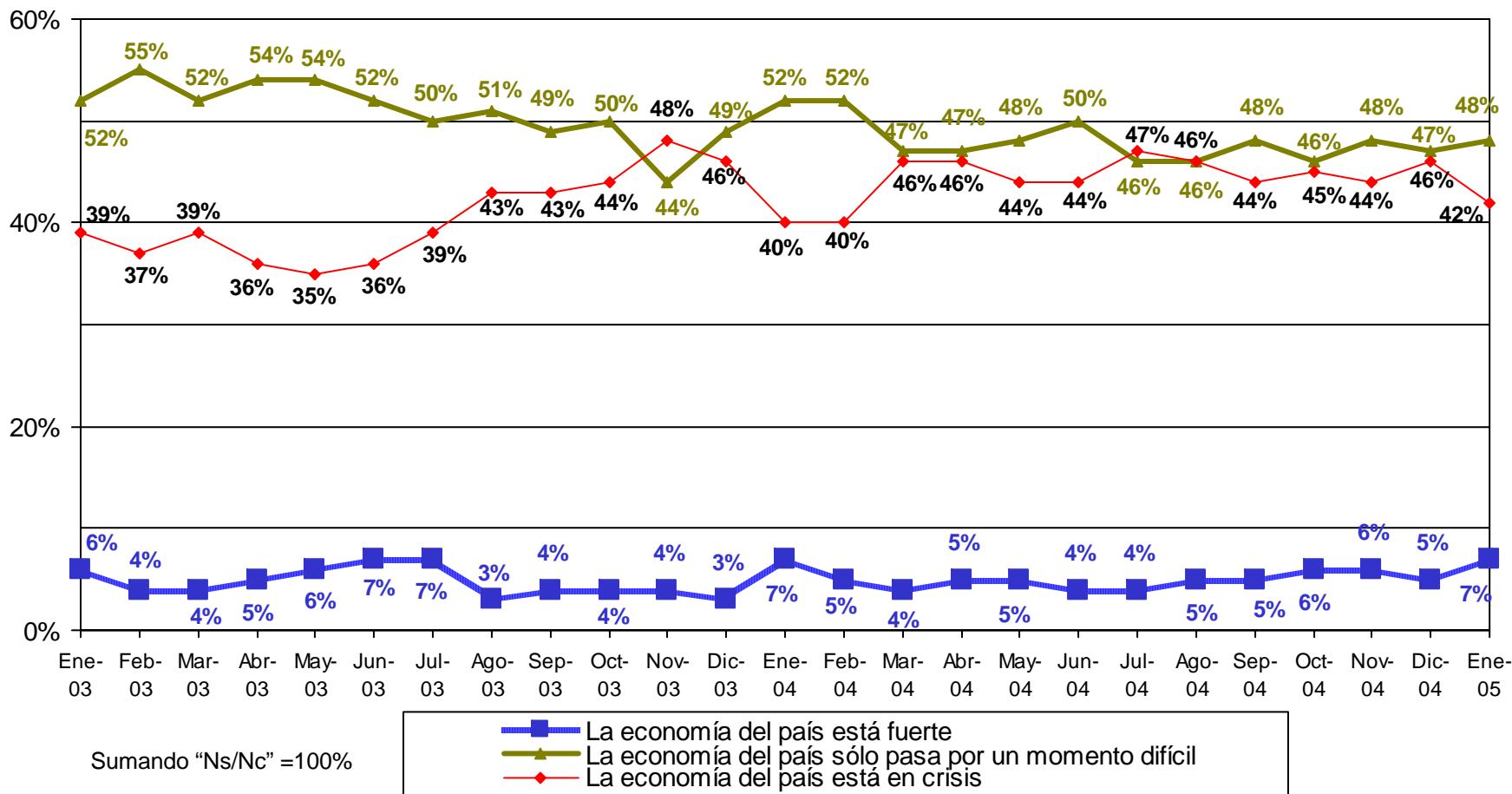

Telefónica
 Nacional
 7, 12, 20, 21 y 26 de enero de 2005

Fuente: Acontecer Nacional y Opinión Pública, BGC y Asocs., 31 de enero de 2005.

PERCEPCIÓN SOBRE LA SITUACIÓN ECONÓMICA DEL PAÍS

¿Qué se acerca más a lo que usted piensa? La economía del país:

	Está fuerte	Sólo pasa por un momento difícil	Está en crisis	Ns/Nc	TOTAL
Febrero 2002	8.5%	48.8%	40.4%	2.3%	100%
Febrero 2003	6.8%	45.5%	44.1%	3.6%	100%
Febrero 2004	8.7%	41.1%	48.7%	1.5%	100%
Febrero 2005	10.4%	43.3%	43.1%	3.2%	100%

Fuente: Consulta Mitofsky, febrero de 2005.

Vivienda
 Nacional
 11-17 de febrero de 2005

PERCEPCIÓN SOBRE LA SITUACIÓN ECONÓMICA DEL PAÍS

En su opinión, ¿cuál es el principal problema del país en estos momentos?

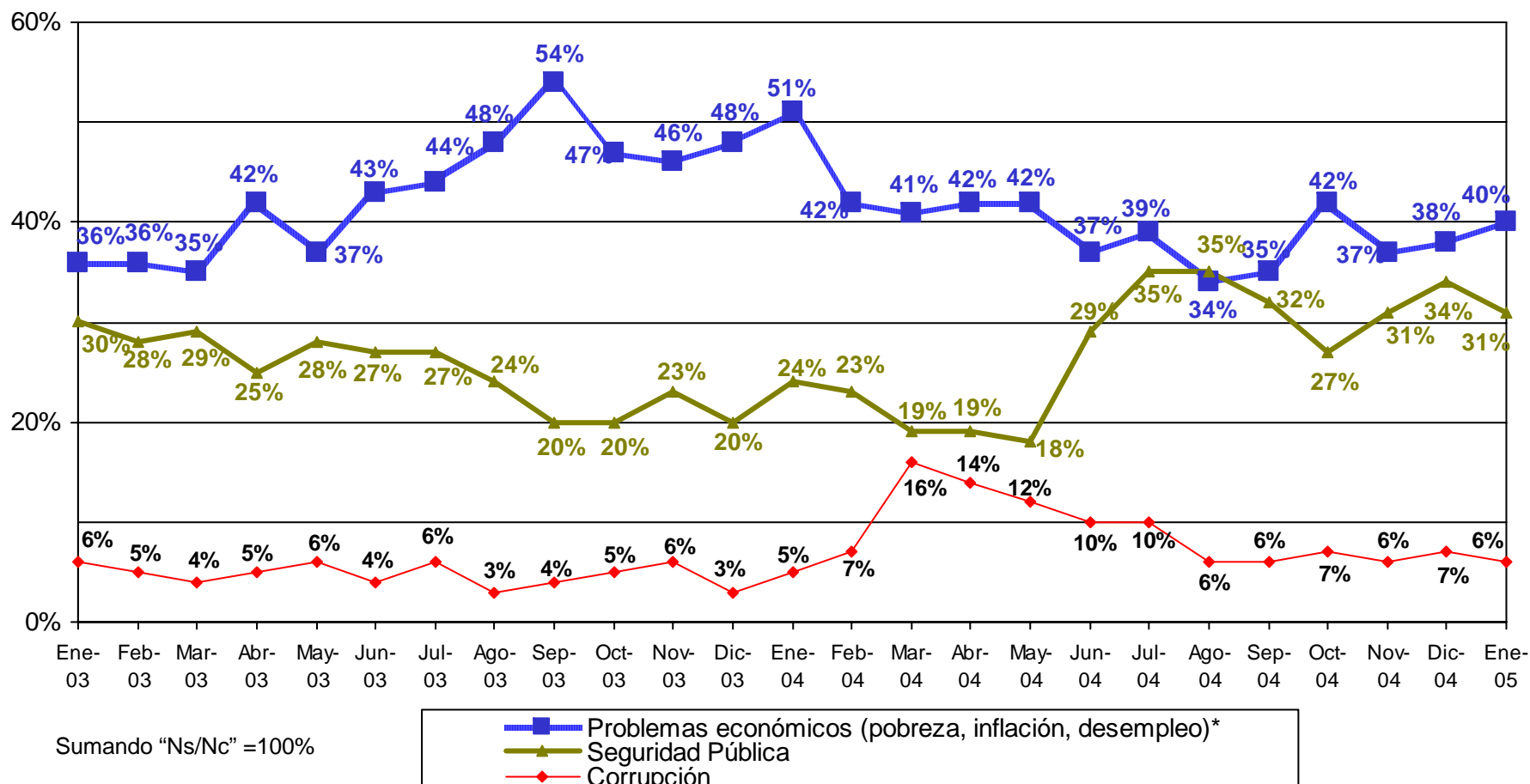

*Se integran las respuestas contenidas en la parte abierta
 Se mencionó no hay acuerdos en las Cámaras 4% y el narcotráfico 1%

Fuente: *Acontecer Nacional y Opinión Pública, BGC y Asocs., 31 de enero de 2005.*

Telefónica
 Nacional
 7, 12, 20, 21 y 26 de enero de 2005

PERCEPCIÓN SOBRE LA SITUACIÓN ECONÓMICA DEL PAÍS

Principal problema del país:

Problema	Feb 01	Feb 02	Feb 03	Feb 04	Feb 05
La inseguridad pública	22.4%	16.2%	18.9%	12.7%	21.4%
El desempleo	10.1%	14.6%	13.2%	22.4%	20.9%
La crisis económica	13.8%	35.4%	27.8%	23.9%	19.8%
La pobreza	12.9%	10.7%	14.5%	15.3%	10.3%
Corrupción	5.1%	6.4%	6.8%	6.8%	10.1%
Drogadicción	0%	2.3%	3.1%	2.5%	3.5%
El narcotráfico	2.9%	0.3%	1.7%	1.5%	3.2%

Sumando otras respuestas y "Ns/Nc" =100%

Fuente: Consulta Mitofsky, febrero de 2005.

Vivienda
 Nacional
 11-17 de febrero de 2005

PERCEPCIÓN SOBRE LA SITUACIÓN ECONÓMICA DEL PAÍS

¿Y cómo cree usted que estará la situación económica del país dentro de un año, mejor o peor?

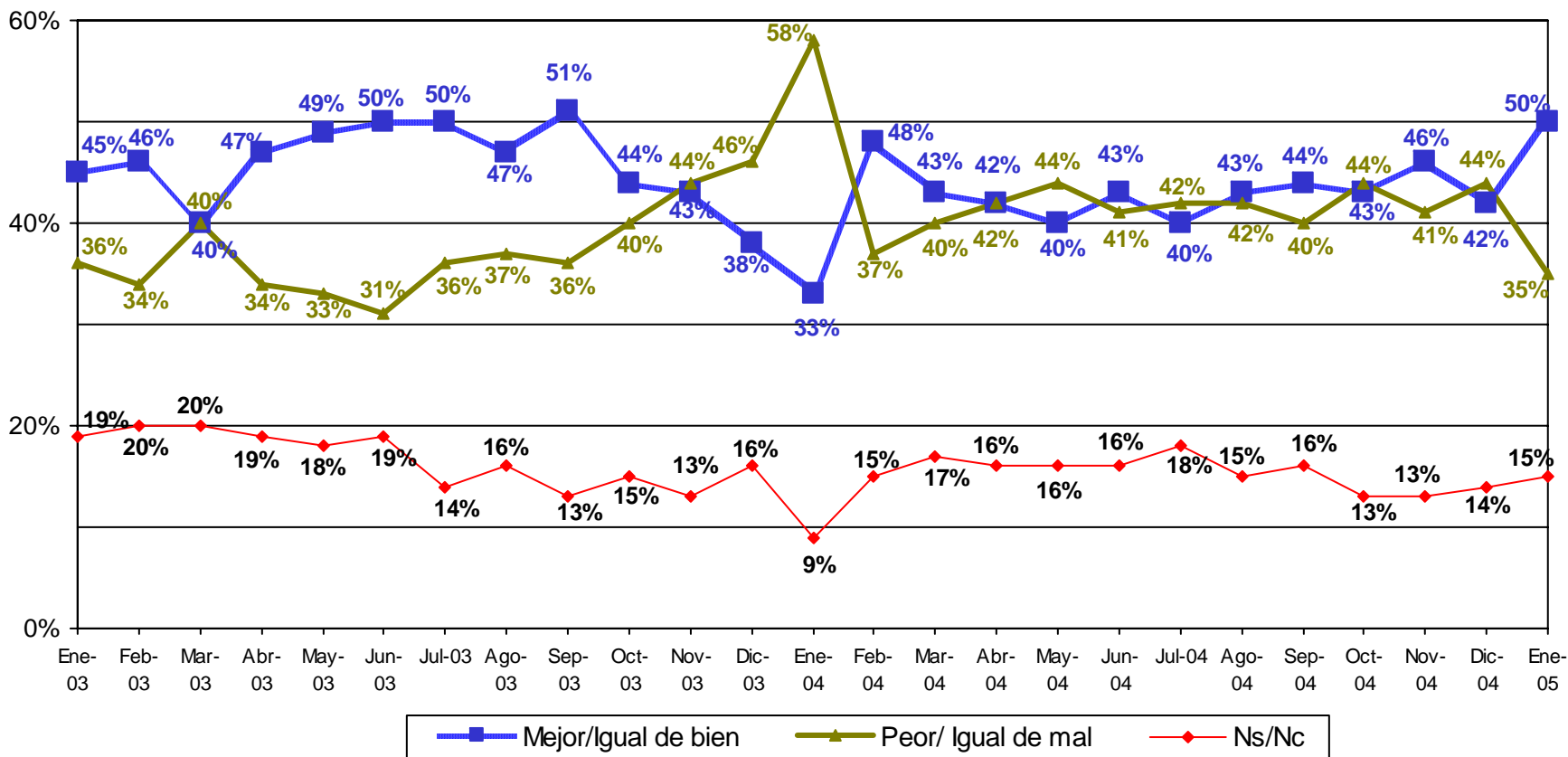

Aunque a mediano plazo continúa siendo mayoritaria la expectativa pesimista: 53% cree que en los próximos 5 años habrá momentos fuertes de desempleo y de crisis.

Fuente: *Acontecer Nacional y Opinión Pública, BGC y Asocs., 31 de enero de 2005.*

Telefónica Nacional
 7, 12, 20, 21 y 26 de enero de 2005

PERCEPCIÓN SOBRE LA SITUACIÓN ECONÓMICA DEL PAÍS

Para el año 2005, ¿qué es lo más importante que espera que le pase a México?

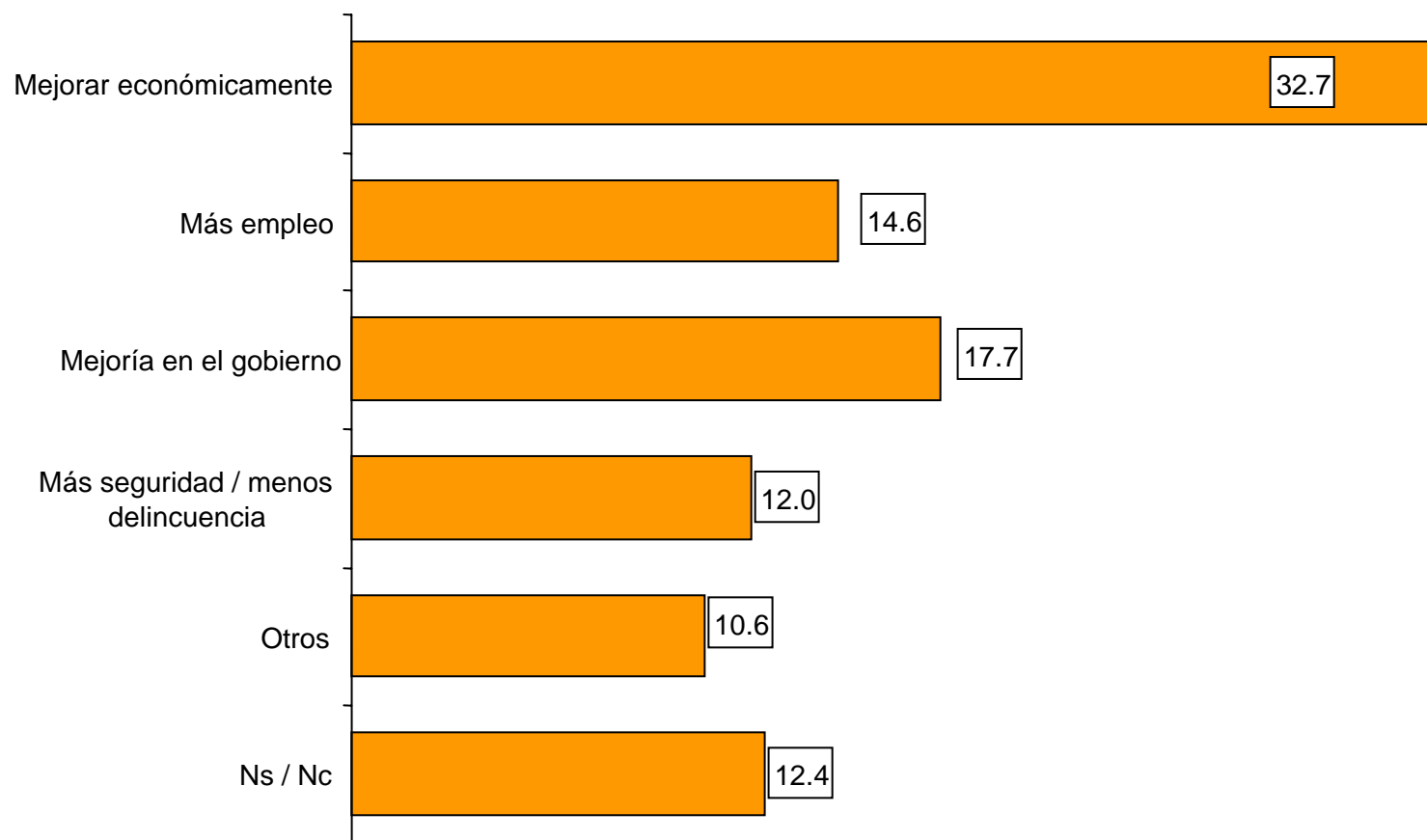

Fuente: Consulta Mitofsky, noviembre de 2004.

Vivienda
Nacional
18 al 22 de noviembre de 2004

PERCEPCIÓN SOBRE LA SITUACIÓN ECONÓMICA DEL PAÍS

Con lo que ha visto o ha ido, ¿cómo cree que es la situación internacional que enfrenta México actualmente?

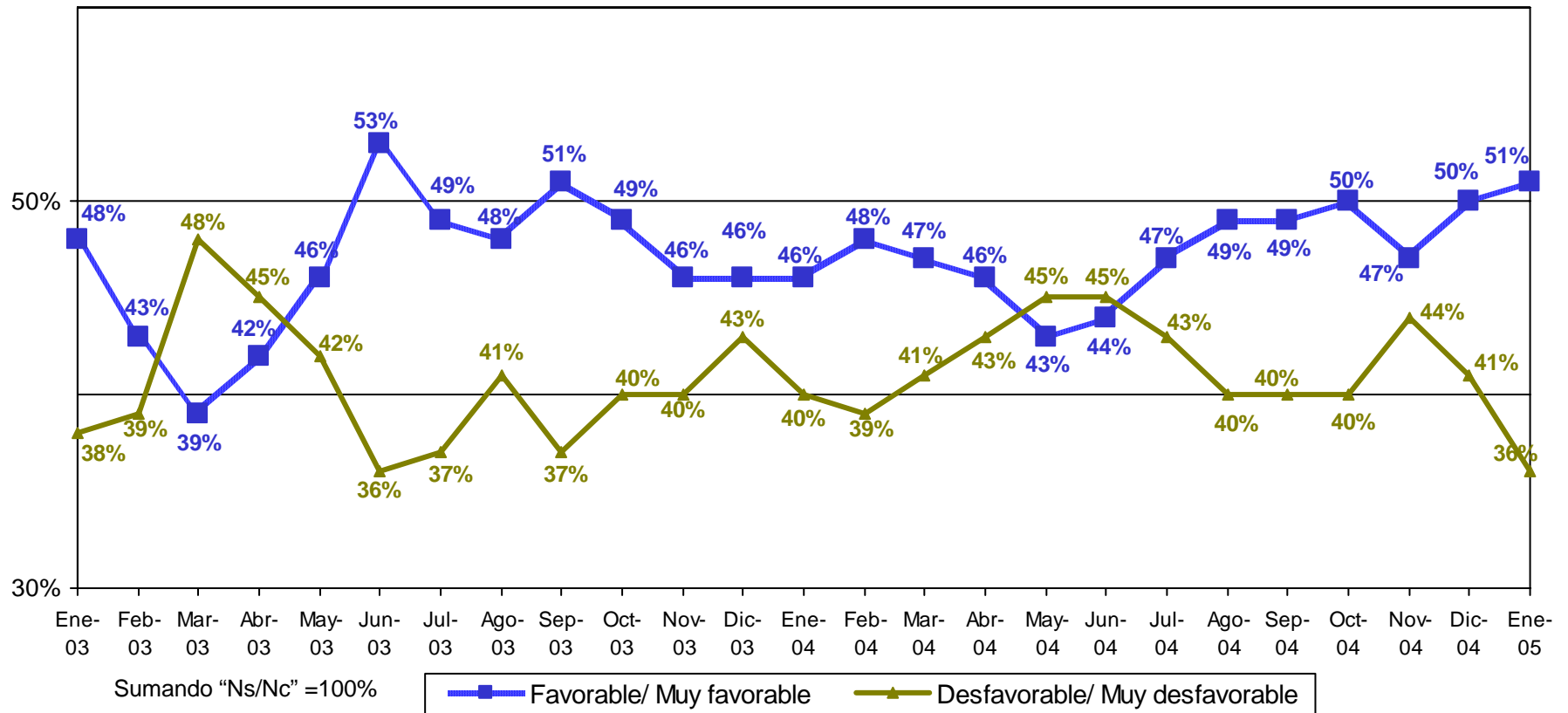

Continúa la impresión de mejoría en la situación de la economía norteamericana, está mejor que el año pasado 43%, está peor 34%

[REGRESAR AL MENÚ PRINCIPAL](#)

Fuente: Acontecer Nacional y Opinión Pública, BGC y Asocs., 31 de enero de 2005.

Telefónica Nacional
 7, 12, 20, 21 y 26 de enero de 2005

SITUACIÓN PERSONAL

PERCEPCIÓN SOBRE LA SITUACIÓN ECONÓMICA PERSONAL

Situación económica personal

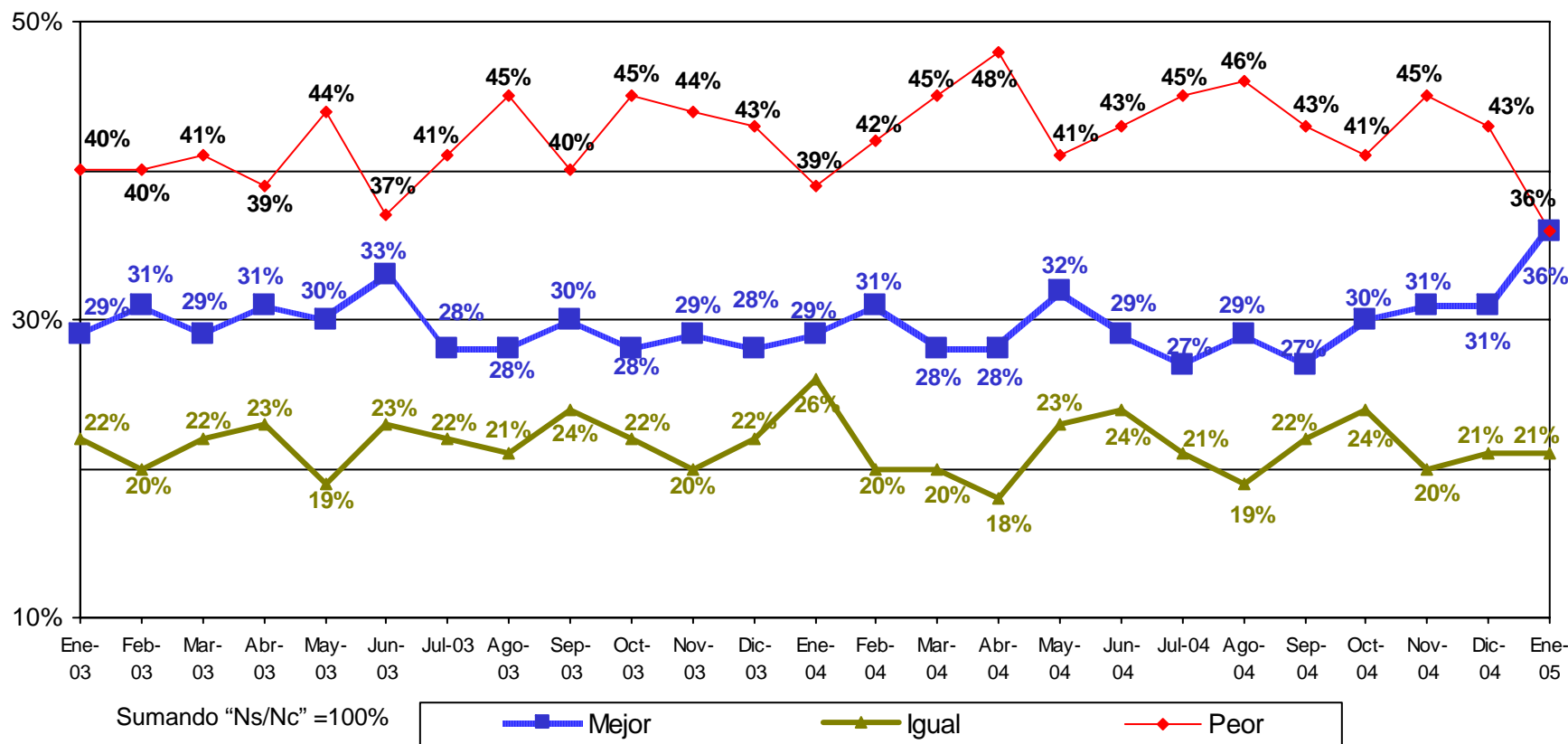

Fuente: Acontecer Nacional y Opinión Pública, BGC y Asocs., 31 de enero de 2005.

Telefónica Nacional
 7, 12, 20, 21 y 26 de enero de 2005

PERCEPCIÓN SOBRE LA SITUACIÓN ECONÓMICA PERSONAL

En general, ¿qué tan satisfecho se encuentra con su nivel de vida: muy satisfecho, satisfecho, insatisfecho, muy insatisfecho?

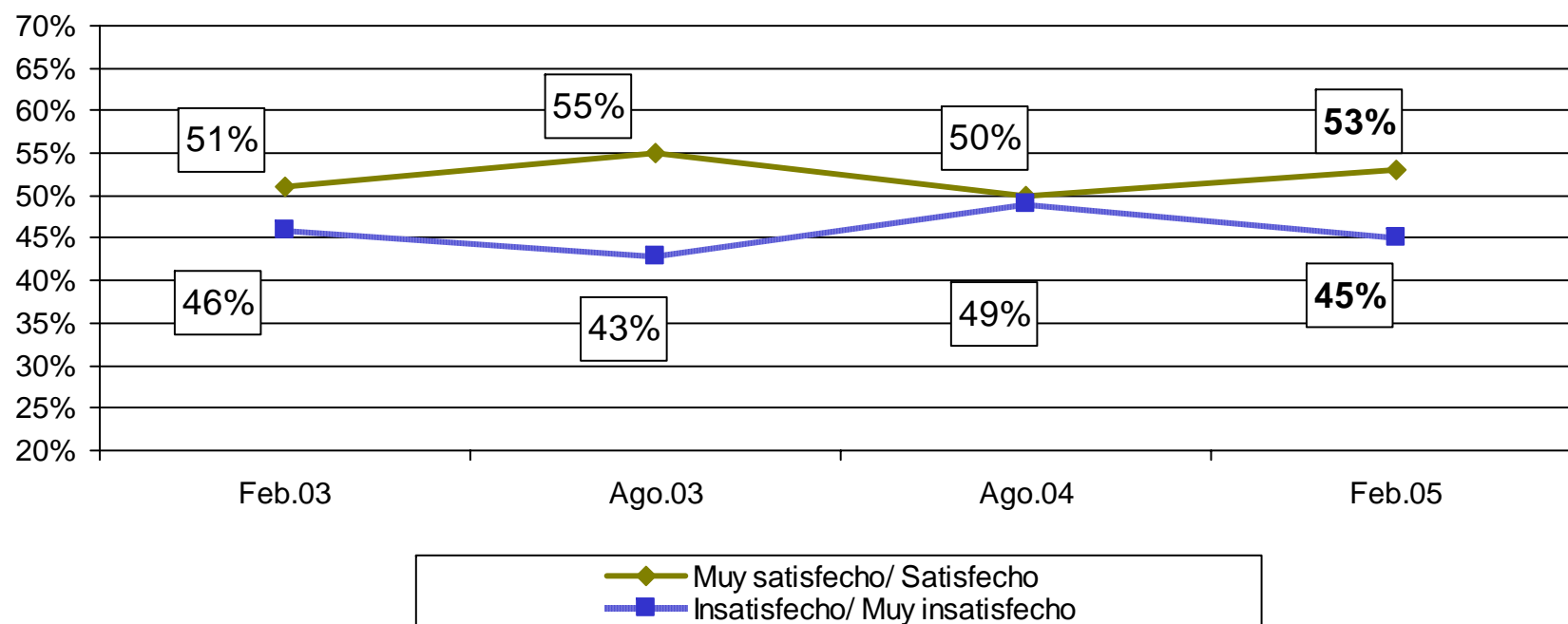

El porcentaje restante corresponde a la respuesta "Ns/ Nc"

Fuente: *El Universal*, 28 de marzo de 2005, p. A1 y A10

Vivienda
Nacional
23- 27 de febrero de 2005

PERCEPCIÓN SOBRE LA SITUACIÓN ECONÓMICA PERSONAL

Hay artículos grandes que la gente compra para su hogar, tales como un mueble, una televisión. En general, ¿piensa usted que actualmente es buena o mala época para que la gente compre este tipo de artículos grandes para su hogar?

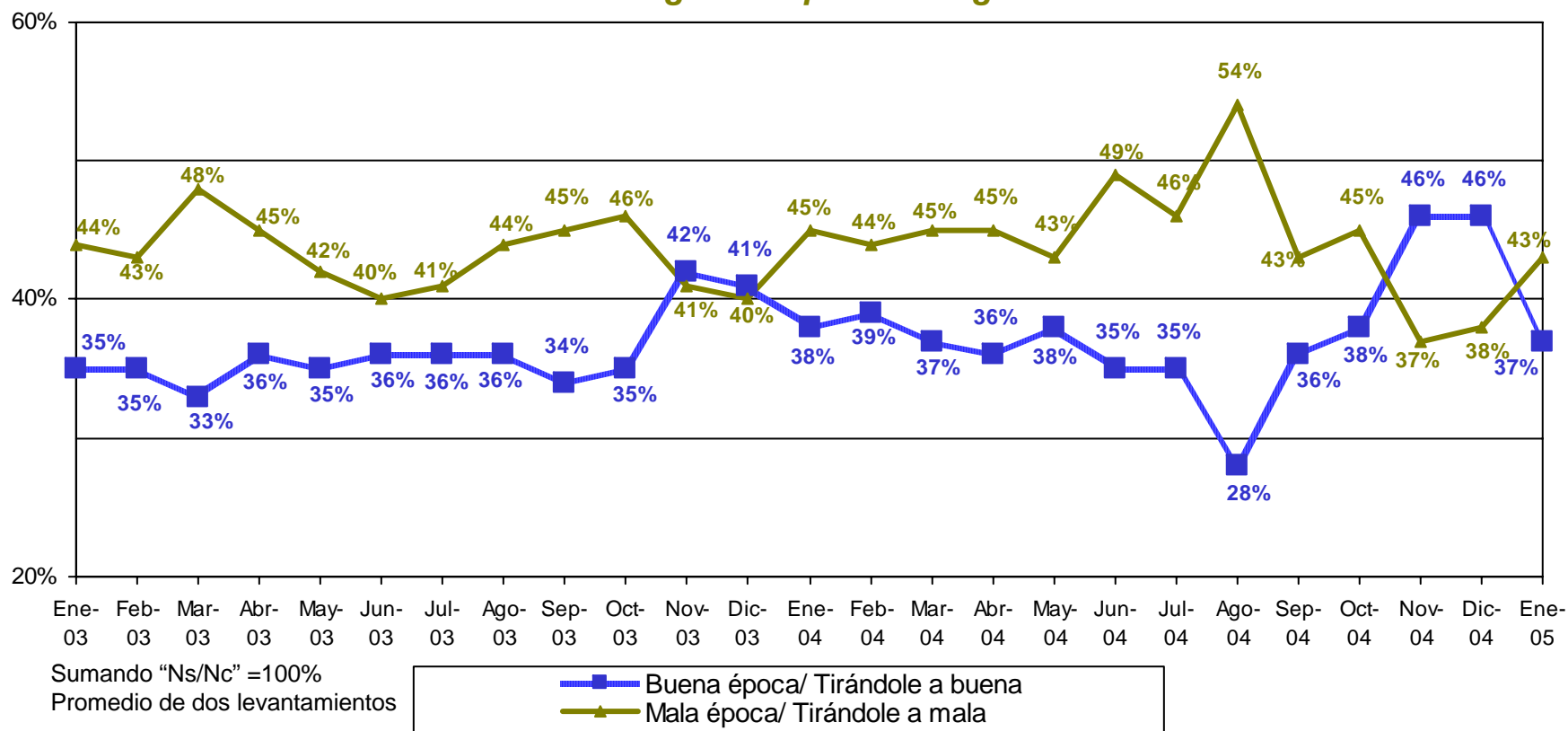

64% afirma que no pudo ahorrar en el último año. 54% reconoce deterioro en capacidad de compra. 90% afirma que han aumentado los precios de los productos que consume regularmente, sobre todo, la carne y leche.

Fuente: *Acontecer Nacional y Opinión Pública, BGC y Asocs., 31 de enero de 2005.*

Telefónica
 Nacional
 7, 12, 20, 21 y 26 de enero de 2005

PERCEPCIÓN SOBRE LA SITUACIÓN ECONÓMICA PERSONAL

Comparada con la de hace un año, ¿me podría decir si la situación económica de usted y su familia es mucho mejor, mejor, peor o mucho peor?

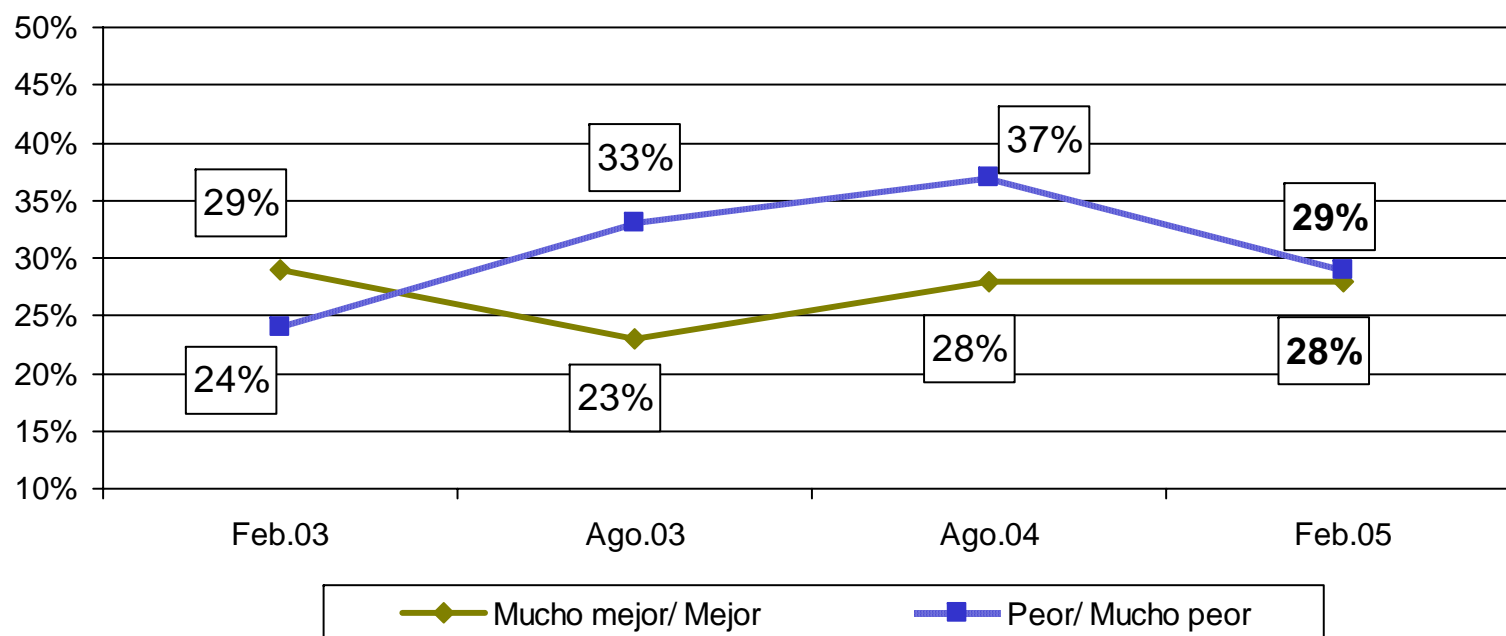

El porcentaje restante corresponde a la respuesta "Igual" y "Ns/ Nc"

Fuente: *El Universal*, 28 de marzo de 2005, p. A1 y A10

Vivienda
Nacional
23- 27 de febrero de 2005

PERCEPCIÓN SOBRE LA SITUACIÓN ECONÓMICA PERSONAL

En este año 2004, ¿le fue mejor o le fue peor que en el año 2003?

¿Quién considera usted que es el responsable de que le haya ido... en este año 2004?

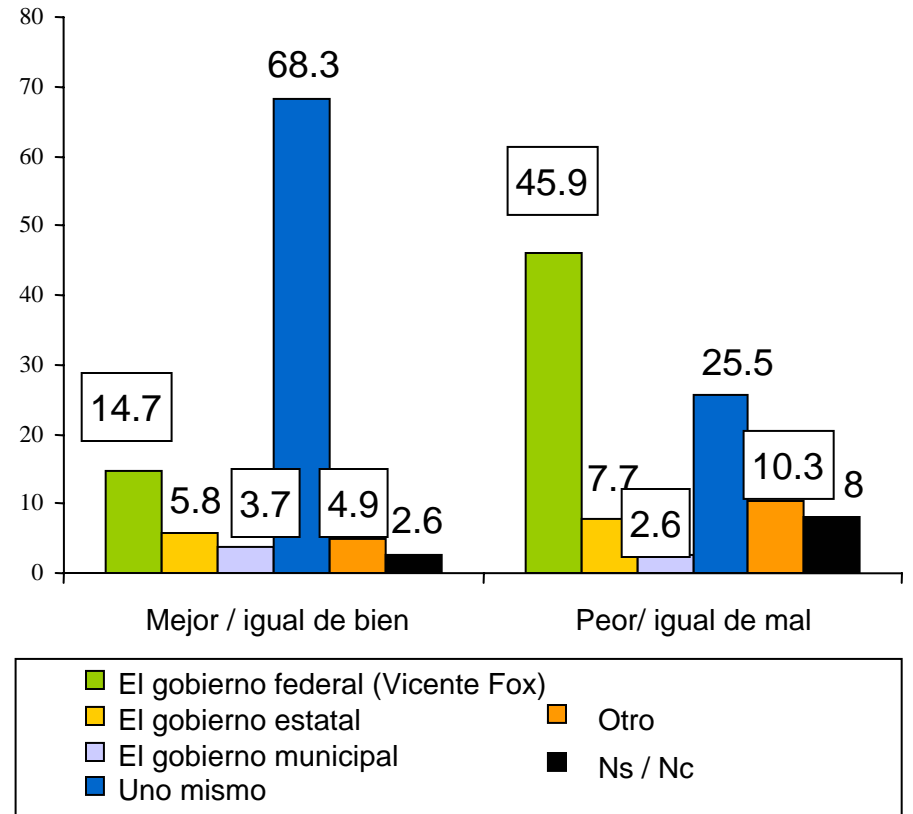
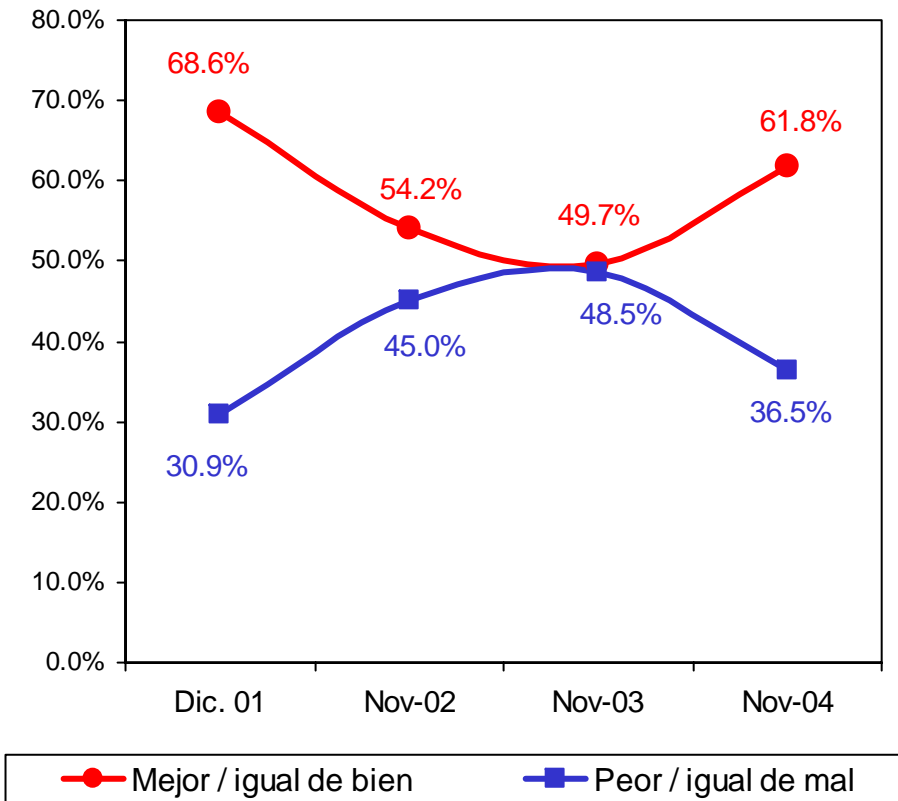

Fuente: Consulta Mitofsky, noviembre de 2004.

Vivienda Nacional
 18 al 22 de noviembre de 2004

PERCEPCIÓN SOBRE LA SITUACIÓN ECONÓMICA PERSONAL

¿Cree que de aquí a un año la situación económica de usted y su familia va a mejorar mucho, va a mejorar algo, va a empeorar algo, o va a empeorar mucho?

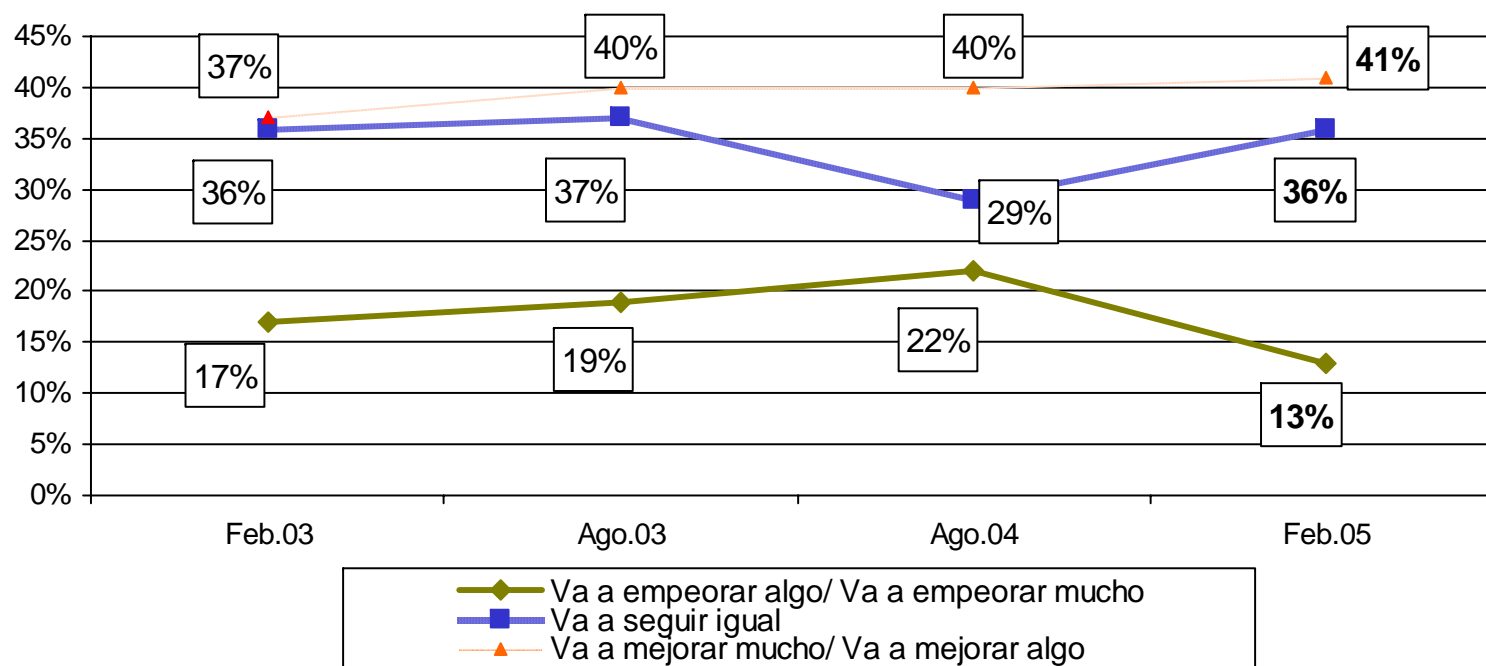

Fuente: *El Universal*, 28 de marzo de 2005, p. A1 y A10

Vivienda
Nacional
23- 27 de febrero de 2005

PERCEPCIÓN SOBRE LA SITUACIÓN ECONÓMICA PERSONAL

Y, para el año 2005, ¿cree que le va ir mejor o peor que este año?

¿A quien se deberá que a usted le vaya... para el año 2005?

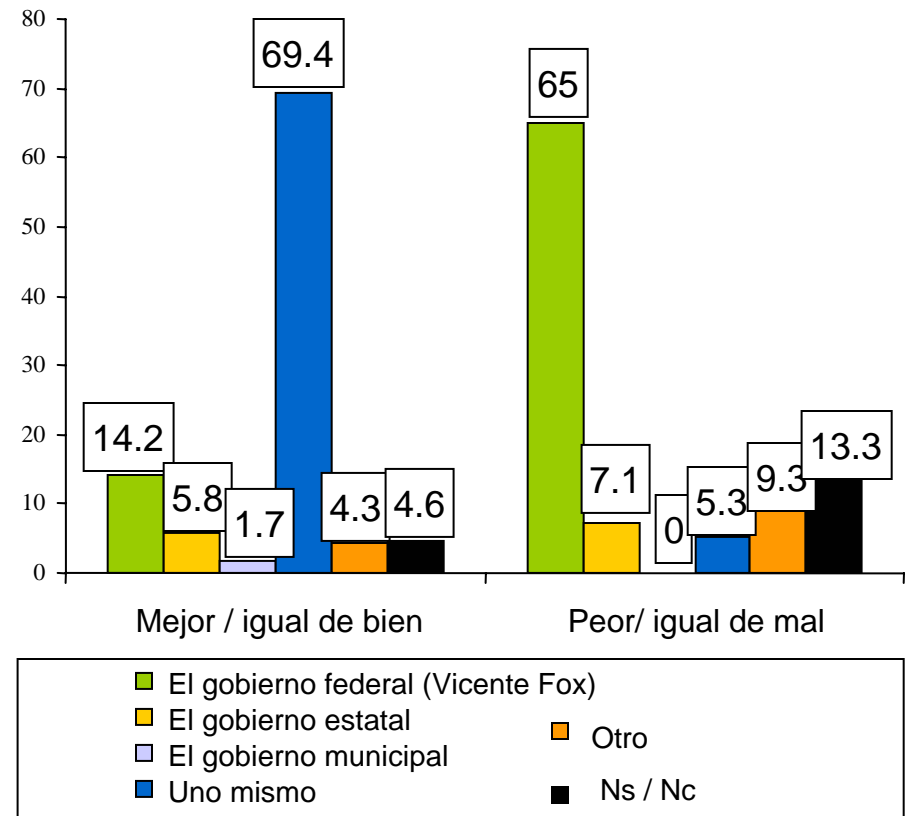
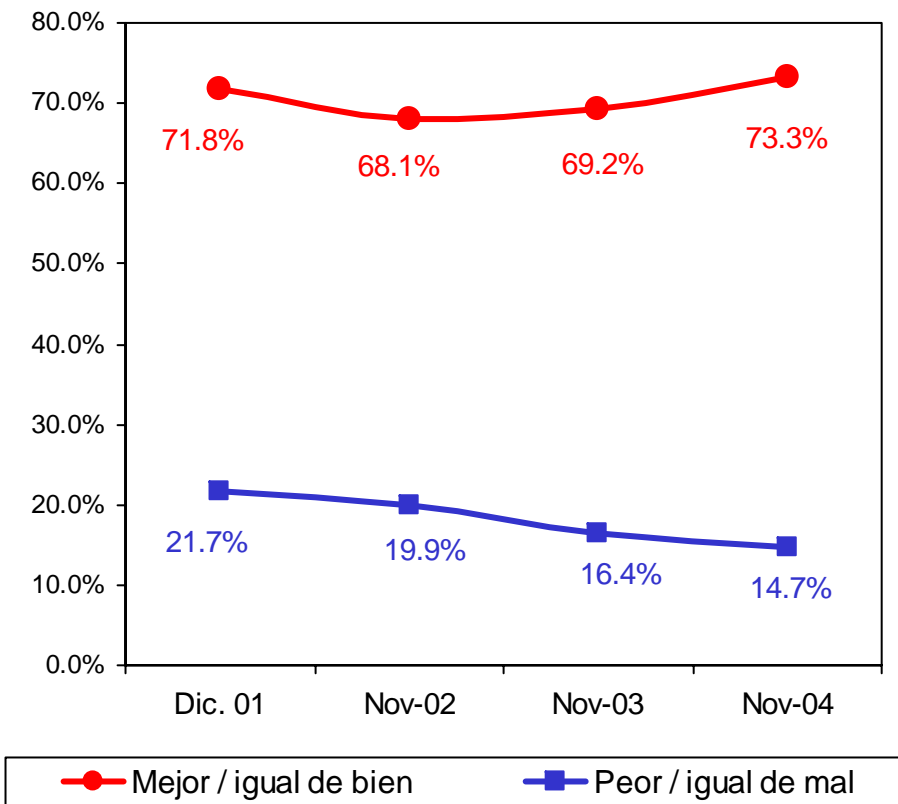

Fuente: Consulta Mitofsky, noviembre de 2004.

Vivienda Nacional
 18 al 22 de noviembre de 2004

PERCEPCIÓN SOBRE LA SITUACIÓN ECONÓMICA PERSONAL

Dígame por favor si usted cree que durante 2005 le irá mejor o le irá peor a:

¿Usted cree que el próximo año aumentará o disminuirá...?

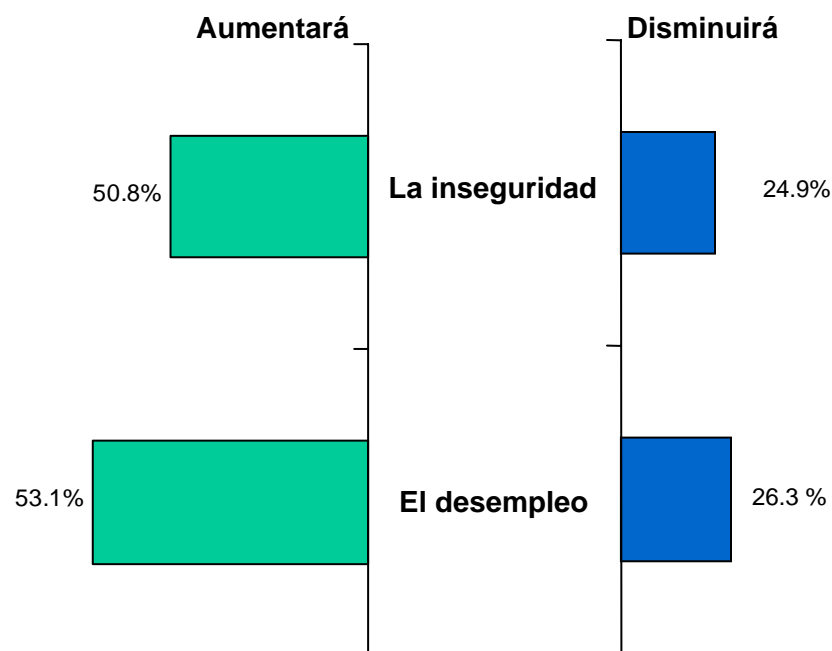
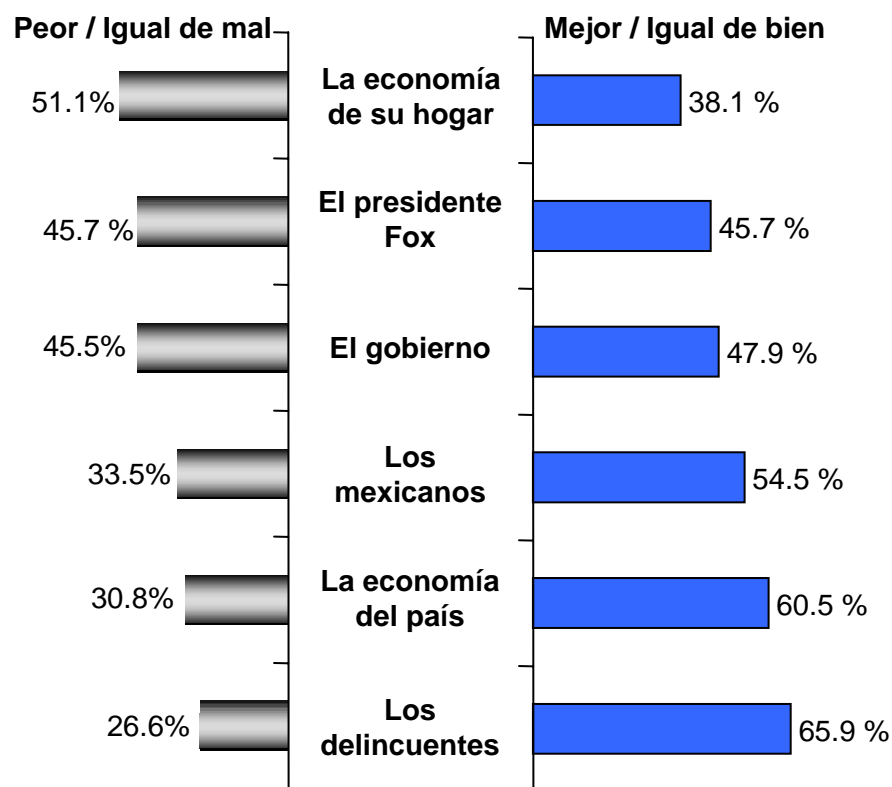

Fuente: Consulta Mitofsky, noviembre de 2004.

Vivienda Nacional
 18 al 22 de noviembre de 2004

PERCEPCIÓN SOBRE LA SITUACIÓN ECONÓMICA PERSONAL

A usted personalmente que le preocupa más, ¿la inseguridad o el desempleo?

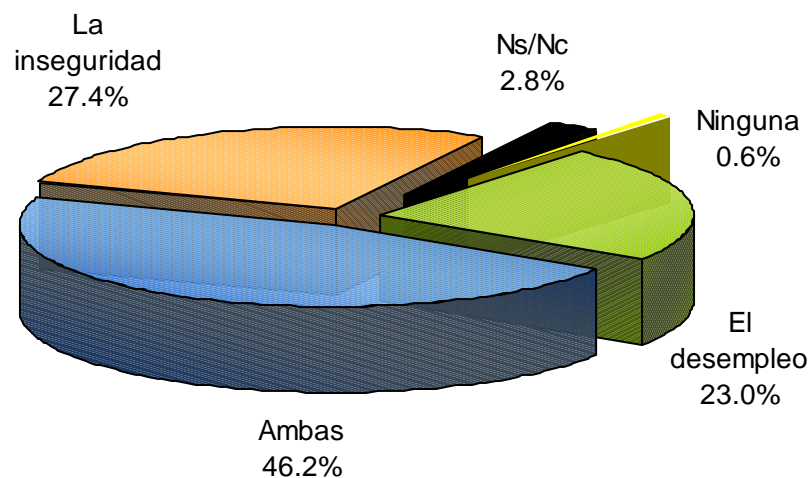

Para el año 2005, ¿qué es lo más importante que espera que le pase a usted?

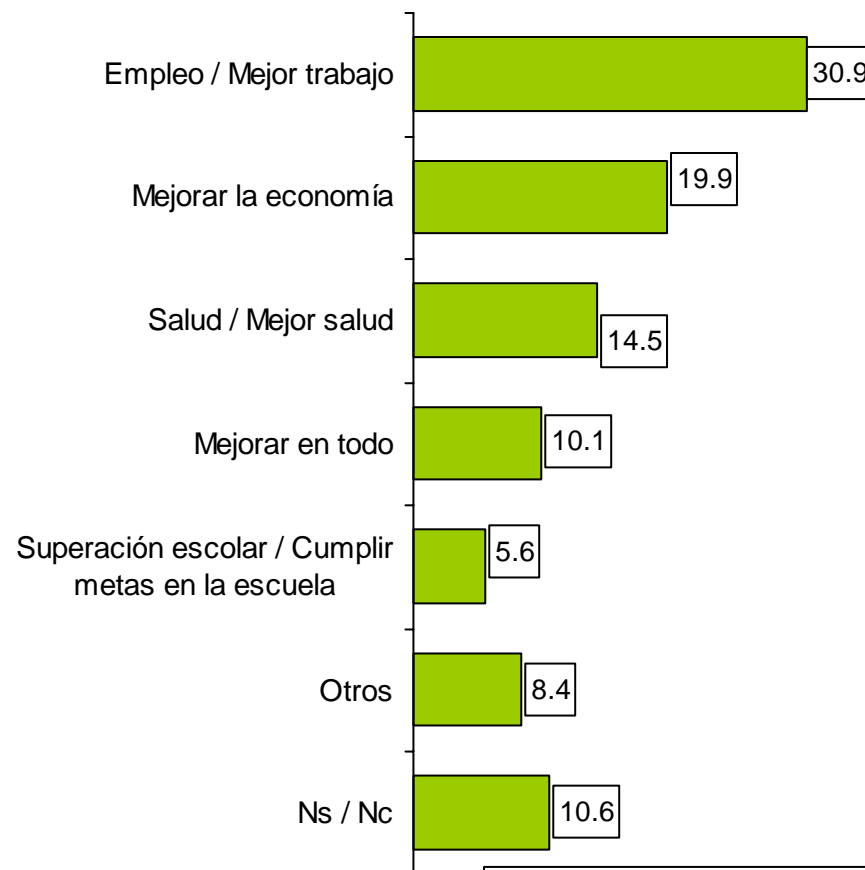

Fuente: Consulta Mitofsky, noviembre de 2004.

Vivienda Nacional
 18 al 22 de noviembre de 2004

[REGRESAR AL MENÚ PRINCIPAL](#)

ÍNDICES ECONÓMICOS

ÍNDICE DE SENTIMIENTO DEL CONSUMIDOR BGC

- Continúa en recuperación el índice de Sentimiento del Consumidor BGC. Aumenta 5 puntos respecto al mes pasado.
- El incremento en el índice se explica por una percepción menos desfavorable de las condiciones actuales de la economía en general y un incremento en las expectativas de mejoría a futuro de las condiciones económicas.
- Mientras más grande es el valor, más optimista es la percepción de los consumidores. Cuando el ISC es mayor que 100, el conjunto de las percepciones es más optimista que en 2001, y cuando es menor es más pesimista.

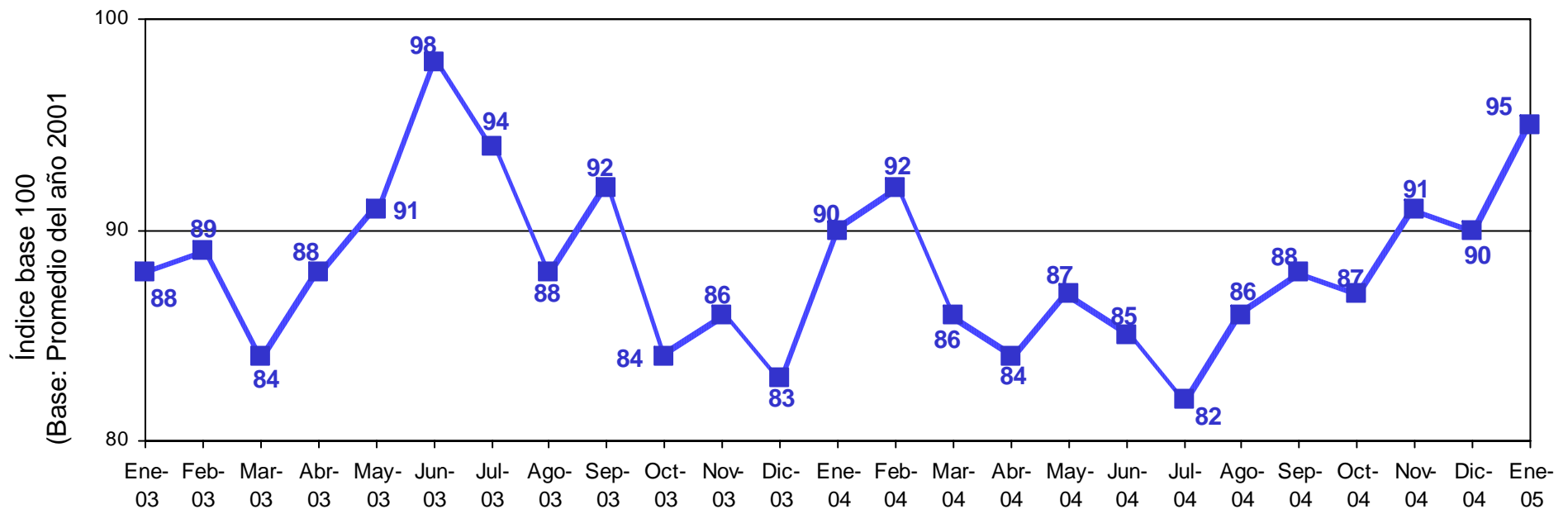

La construcción del índice BGC se basa en cinco variables relativas a condiciones actuales (situación económica personal y condiciones de consumo) y expectativas del curso de la economía (expectativas de la situación personal y sobre la situación económica del país tanto a mediano plazo como a largo plazo).

Fuente: Acontecer Nacional y Opinión Pública, BGC y Asocs., 31 de enero de 2005.

Telefónica
Nacional
7, 12, 20, 21 y 26 de enero de 2005

ÍNDICE DE CONFIANZA DEL CONSUMIDOR

Índice de Confianza del Consumidor
 (Índice: Enero de 2003=100)

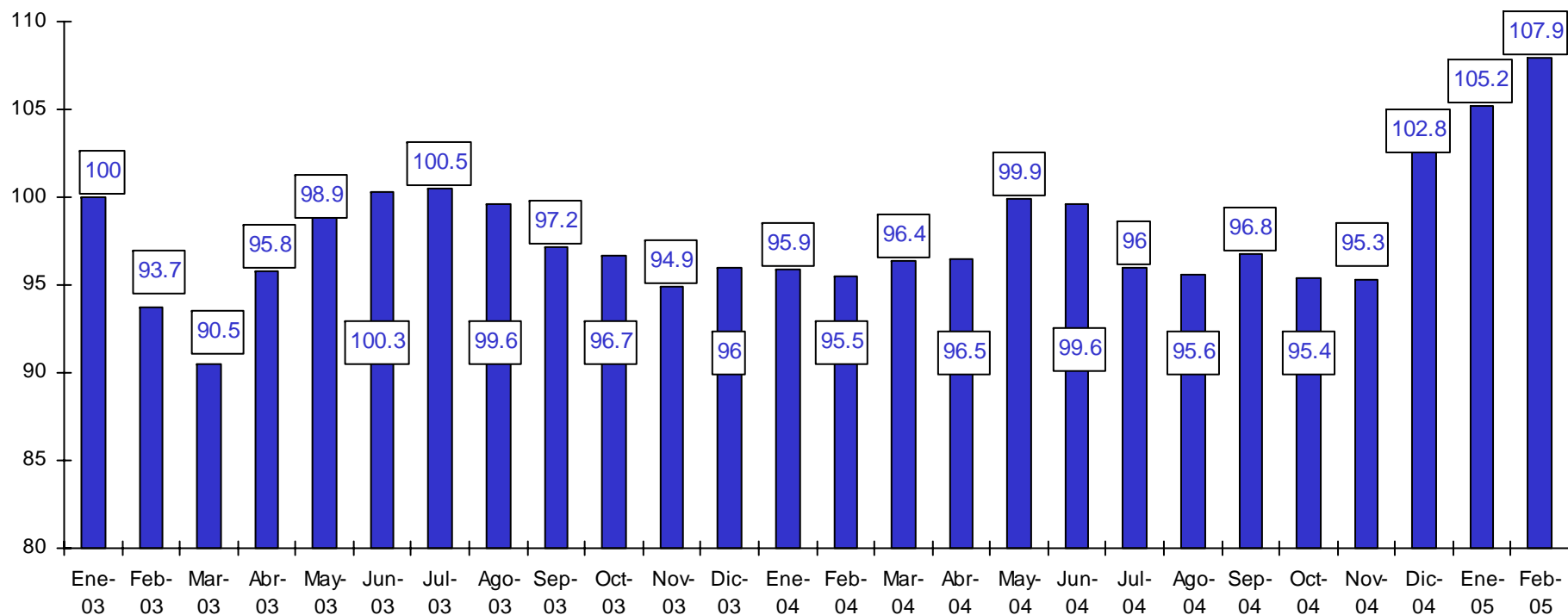

Vivienda
 Nacional
 1-20 de enero de 2005

Fuente: INEGI y Banco de México, 6 enero y 3 de febrero de 2005 en <http://www.banxico.org.mx/elInfoFinanciera/DoctosBM/%7BCD0FD50E-A7B5-4B7B-8494-5BA4F9715B78%7D.pdf>

ÍNDICE DE CONFIANZA DEL CONSUMIDOR

Situación económica en el momento actual de los miembros del hogar comparada con la que tenían hace 12 meses.

(Índice: Enero de 2003=100)

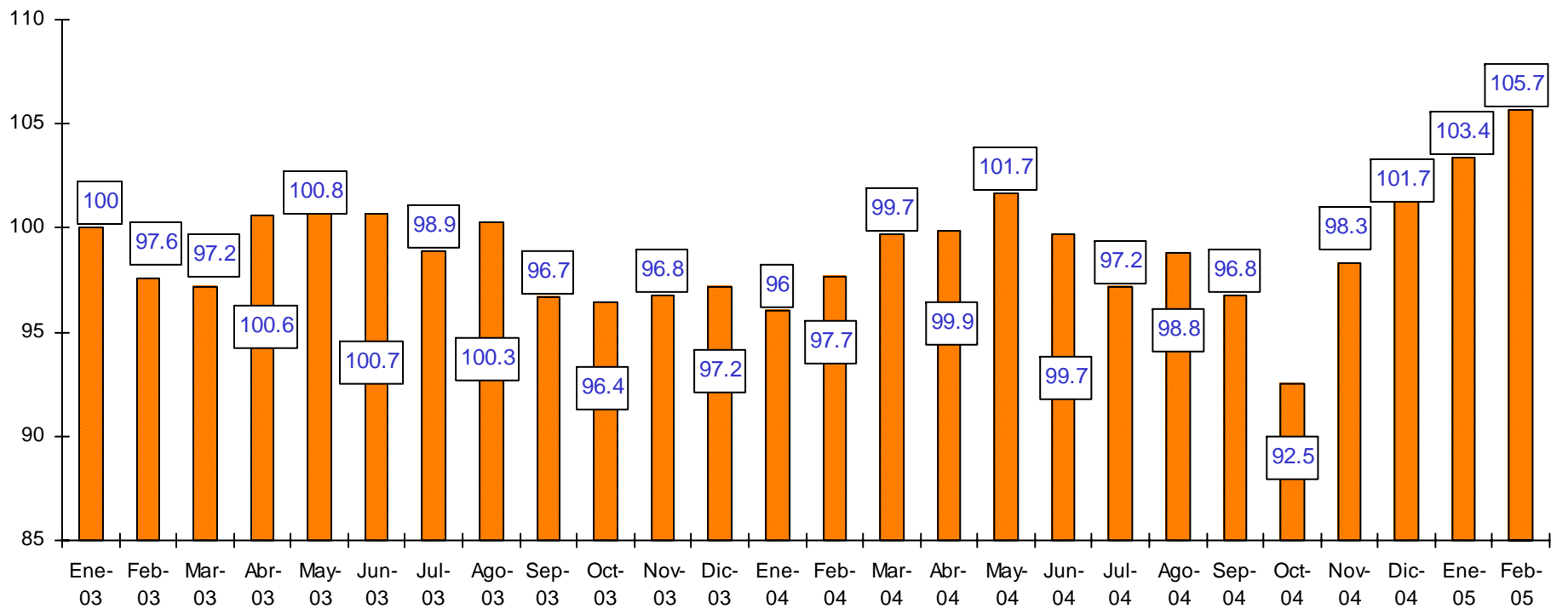

Vivienda
 Nacional
 1-20 de enero de 2005

Fuente: INEGI y Banco de México, 6 enero y 3 de febrero de 2005 en

<http://www.banxico.org.mx/elInfoFinanciera/DoctosBM/%7BCD0FD50E-A7B5-4B7B-8494-5BA4F9715B78%7D.pdf>

ÍNDICE DE CONFIANZA DEL CONSUMIDOR

Situación Económica Esperada Dentro de 12 meses de los miembros del Hogar respecto de la actual.
 (índice: Enero de 2003 = 100)

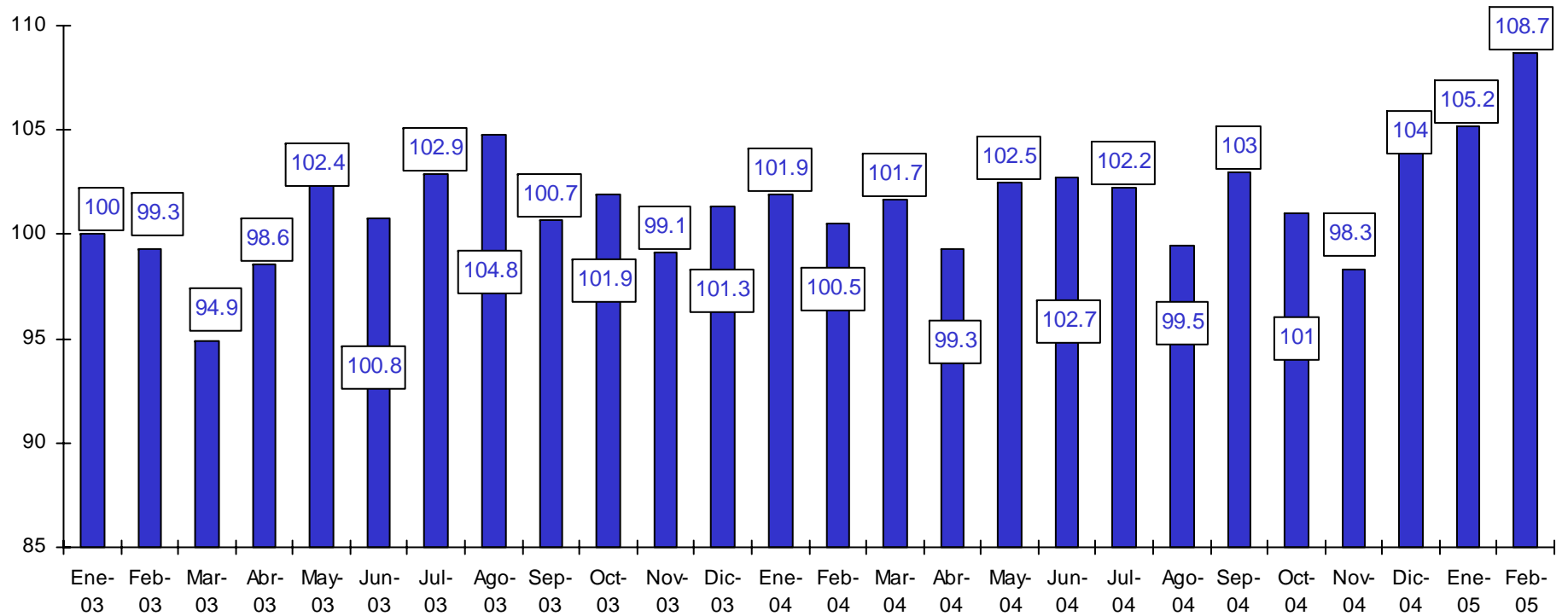

Vivienda
 Nacional
 1-20 de enero de 2005

Fuente: INEGI y Banco de México, 6 enero y 3 de febrero de 2005 en <http://www.banxico.org.mx/elInfoFinanciera/DoctosBM/%7BCD0FD50E-A7B5-4B7B-8494-5BA4F9715B78%7D.pdf>

ÍNDICE DE CONFIANZA DEL CONSUMIDOR

Situación Económica del País hoy en día comparada con la de hace 12 meses.
 (Índice: Enero 2003 = 100)

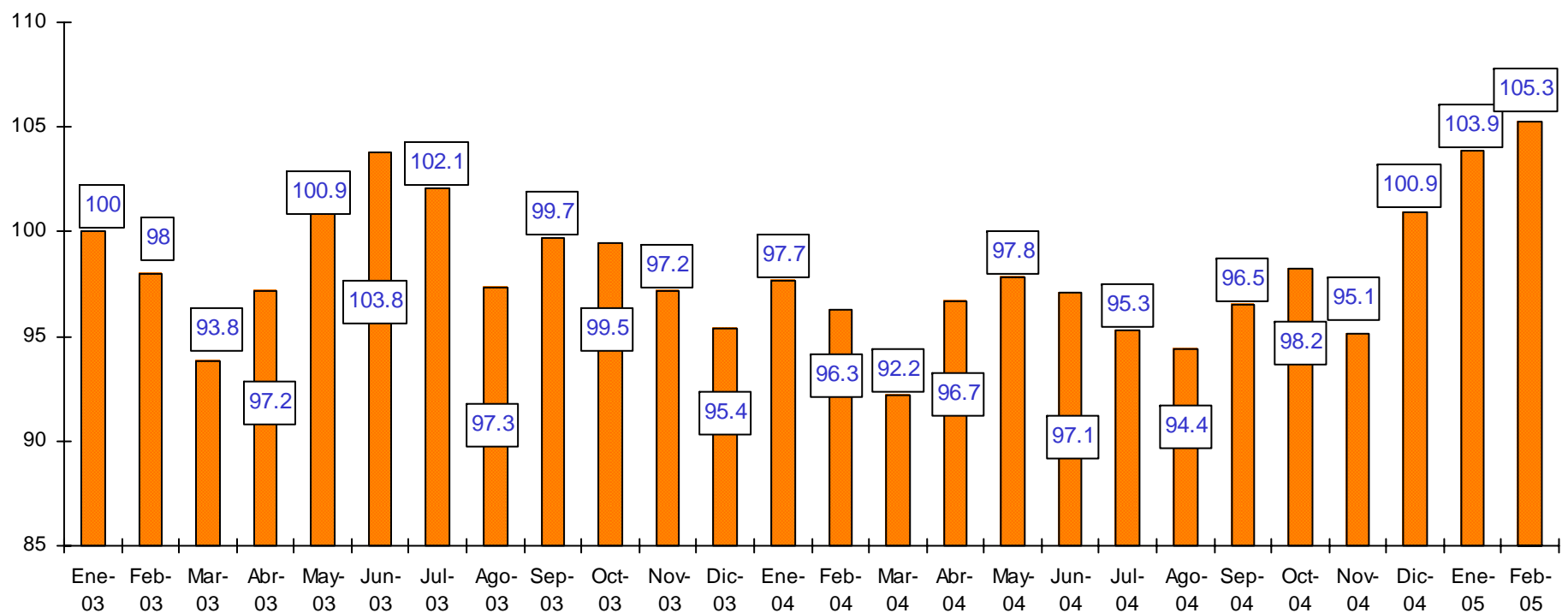

Vivienda
 Nacional
 1-20 de enero de 2005

Fuente: INEGI y Banco de México, 6 enero y 3 de febrero de 2005 en <http://www.banxico.org.mx/elInfoFinanciera/DoctosBM/%7BCD0FD50E-A7B5-4B7B-8494-5BA4F9715B78%7D.pdf>

ÍNDICE DE CONFIANZA DEL CONSUMIDOR

Situación Económica del País dentro de 12 meses con respecto a la actual situación.

(Índice: Enero 2003 = 100)

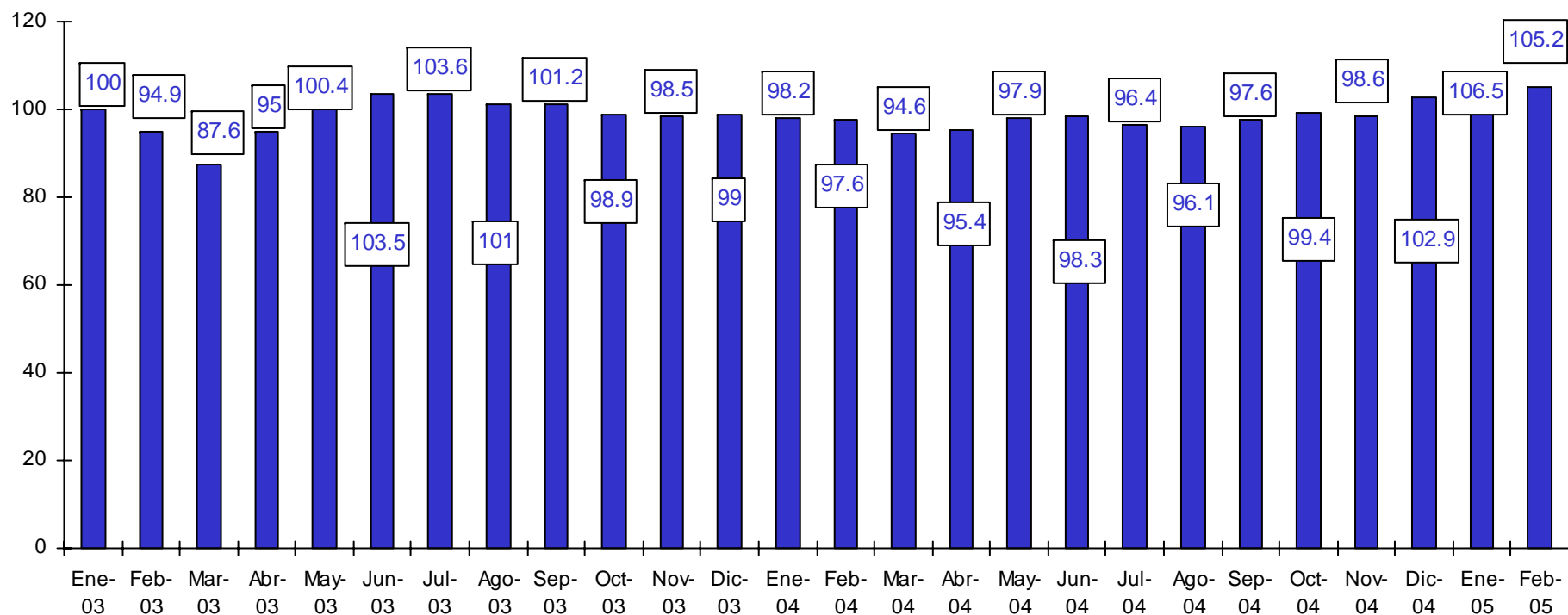

Vivienda
 Nacional
 1-20 de enero de 2005

Fuente: INEGI y Banco de México, 6 enero y 3 de febrero de 2005 en

<http://www.banxico.org.mx/elInfoFinanciera/DoctosBM/%7BCD0FD50E-A7B5-4B7B-8494-5BA4F9715B78%7D.pdf>

ÍNDICE DE CONFIANZA DEL CONSUMIDOR

Posibilidades en el momento actual de los integrantes del hogar comparada con la de hace un año para realizar compras de muebles, televisor, lavadora u otros aparatos electrodomésticos. (Índice: Enero 2003 = 100)

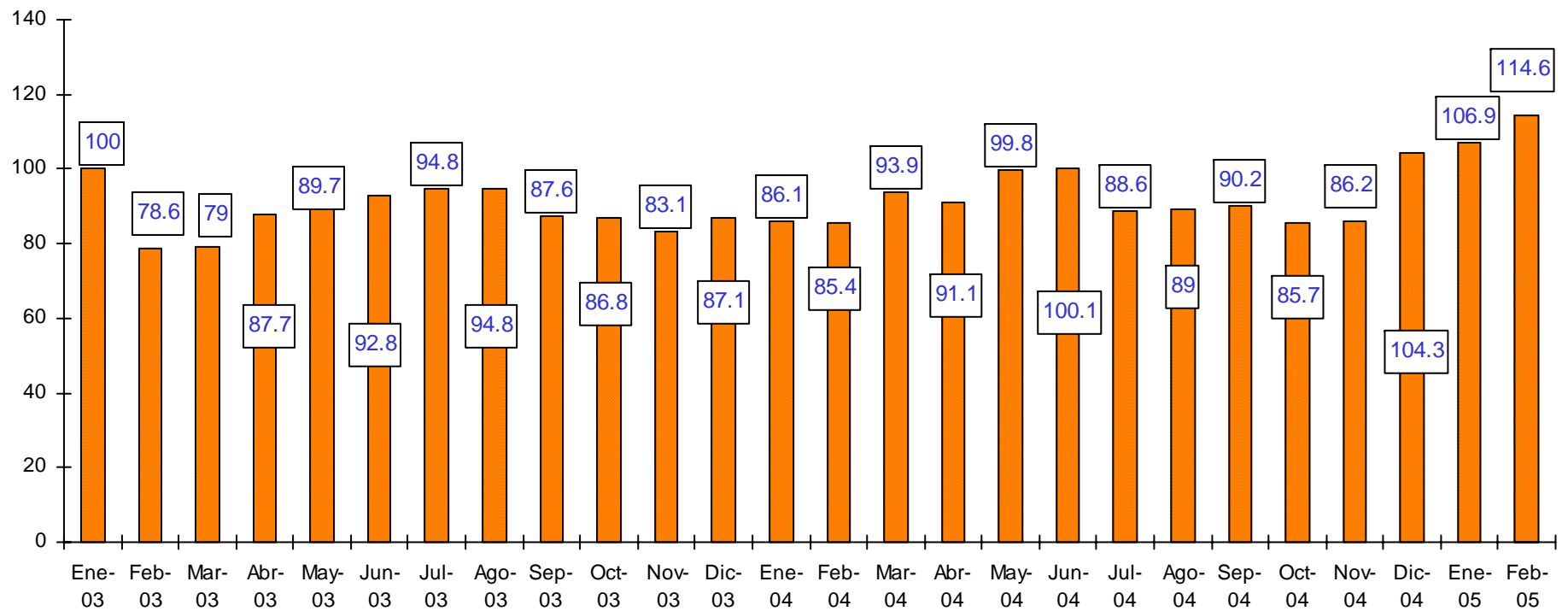

Vivienda
 Nacional
 1-20 de enero de 2005

Fuente: INEGI y Banco de México, 6 enero y 3 de febrero de 2005 en

<http://www.banxico.org.mx/elInfoFinanciera/DoctosBM/%7BCD0FD50E-A7B5-4B7B-8494-5BA4F9715B78%7D.pdf>

EMPLEO Y SALARIO

INDICADORES MACROECONÓMICOS

POBLACIÓN OCUPADA AL CUARTO TRIMESTRE DE 2004 (millones de personas)

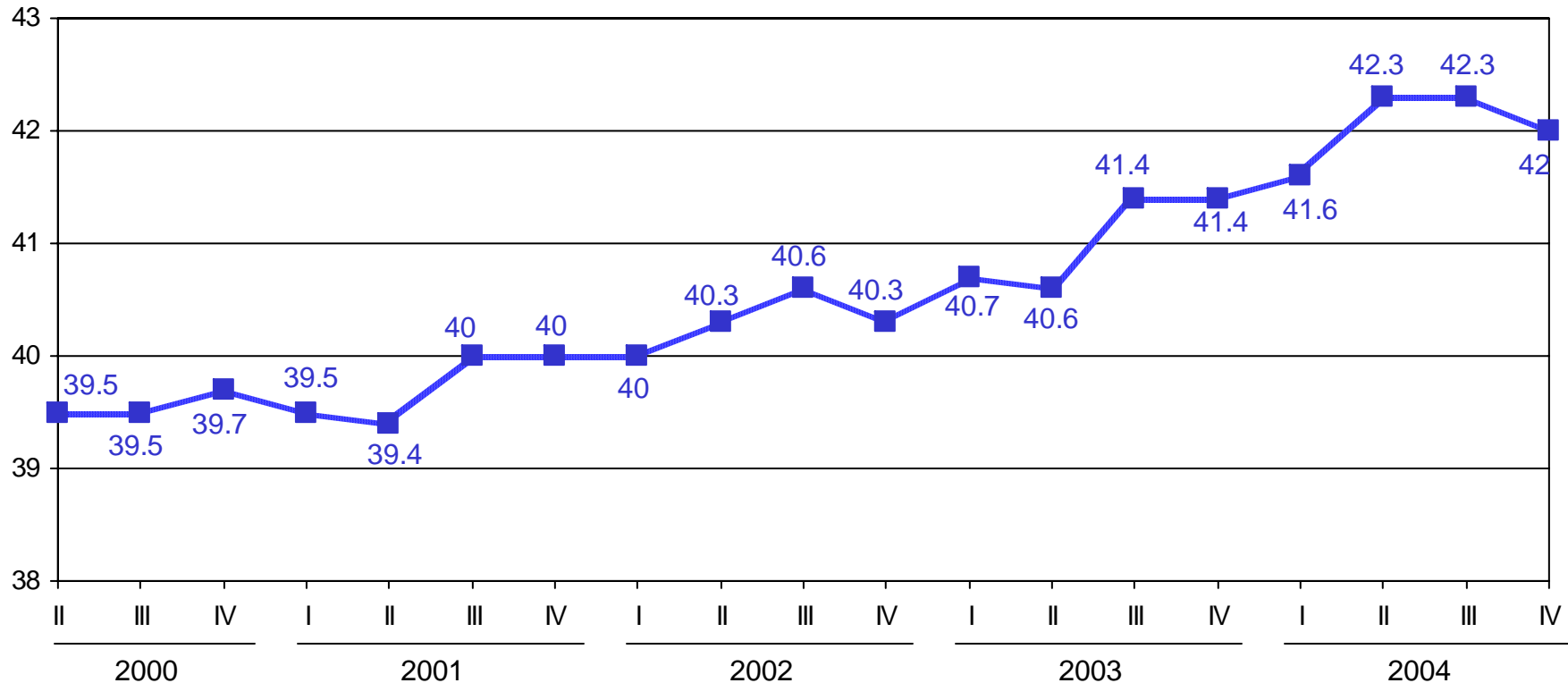

➤ La población ocupada es aquella que estuvo participando en la generación de algún bien económico o en la prestación de un servicio.

Fuente: INEGI, consultado el 29 de marzo de 2005 en:

www.inegi.gob.mx/inegi/contenidos/espanol/prensa/boletines/boletin/Comunicados/Encuesta%20nacional%20de%20empleo/2005/Febrero/comunica.doc

INDICADORES MACROECONÓMICOS

POBLACIÓN DESOCUPADA AL CUARTO TRIMESTRE DE 2004 (miles de personas)

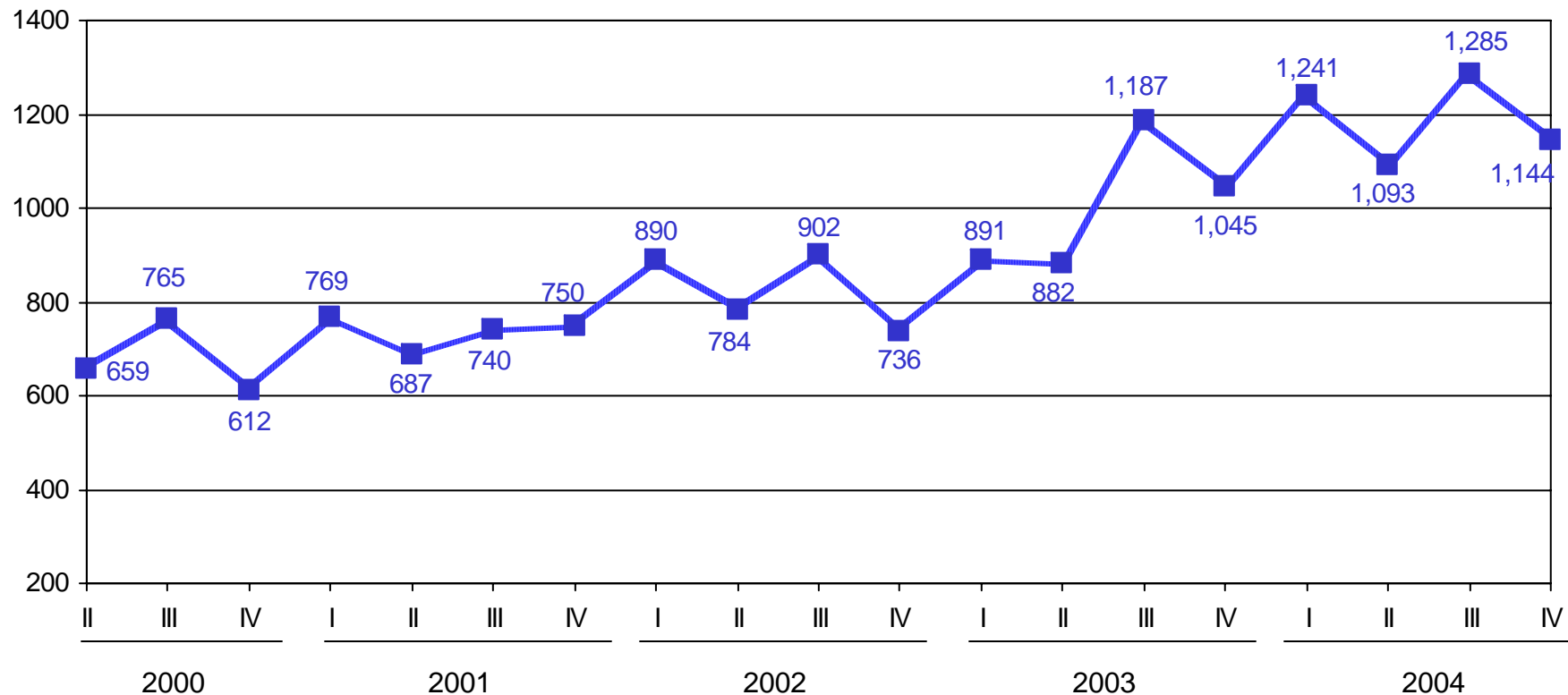

➤ La población desocupada es aquella que no trabajó siquiera una hora durante la semana del levantamiento de la encuesta, pero manifestó su disposición por hacerlo e hizo alguna actividad por obtenerlo.

Fuente: INEGI consultado el 29 de marzo de 2005 en:

www.inegi.gob.mx/inegi/contenidos/espanol/prensa/boletines/boletin/Comunicados/Encuesta%20nacional%20de%20empleo/2005/Febrero/comunica.doc

INDICADORES MACROECONÓMICOS

POBLACIÓN NO ECONÓMICAMENTE ACTIVA POR RAZÓN DE NO ACTIVIDAD (millones de personas)

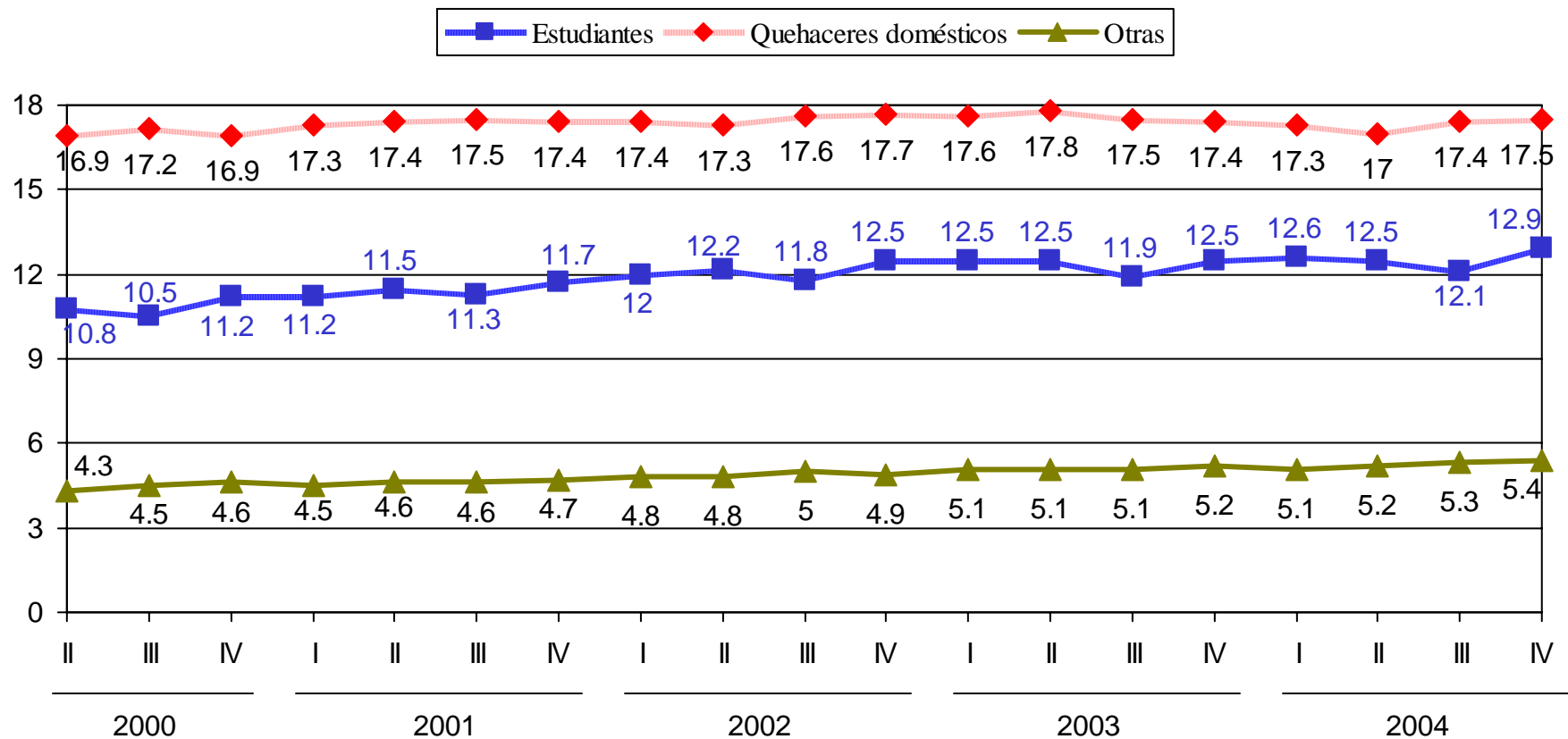

Fuente: INEGI consultado el 29 de marzo de 2005 en:

www.inegi.gob.mx/inegi/contenidos/espanol/prensa/boletines/boletin/Comunicados/Encuesta%20nacional%20de%20empleo/2005/Febrero/comunica.doc

INDICADORES MACROECONÓMICOS

Este es el nuevo indicador de desempleo que realiza el INEGI, se basa en la Encuesta Nacional de Ocupación y Empleo (ENOE). Esta encuesta es a nivel nacional, por lo que incluye zonas rurales y ya no sólo el desempleo urbano, además de que considera como población económicamente activa a la mayor de 14 años y no a la de 12, como se hacía anteriormente.

	TOTAL	HOMBRES	MUJERES
Tasa de desocupación abierta	4.14%	3.95%	4.49%
Por nivel de instrucción	100%	100%	100%
Primaria incompleta	13.45%	16.21%	9.07%
Con primaria completa	21.93%	22.65%	20.77%
Con secundaria completa	34.71%	35.53%	33.41%
Medio superior y superior	29.9%	25.59%	36.75%
No especificado	0.01%	0.02%	0
Por antecedentes laborales	100%	100%	100%
Con experiencia	88.85%	90.89%	85.62%
Sin experiencia	11.15%	9.11%	14.38%

Fuente: Instituto Nacional de Estadística Geografía e Informática.

EXPECTATIVAS SALARIALES

En general, ¿qué tan satisfecho se encuentra usted con el ingreso de su familia: muy satisfecho, satisfecho, insatisfecho, muy insatisfecho?

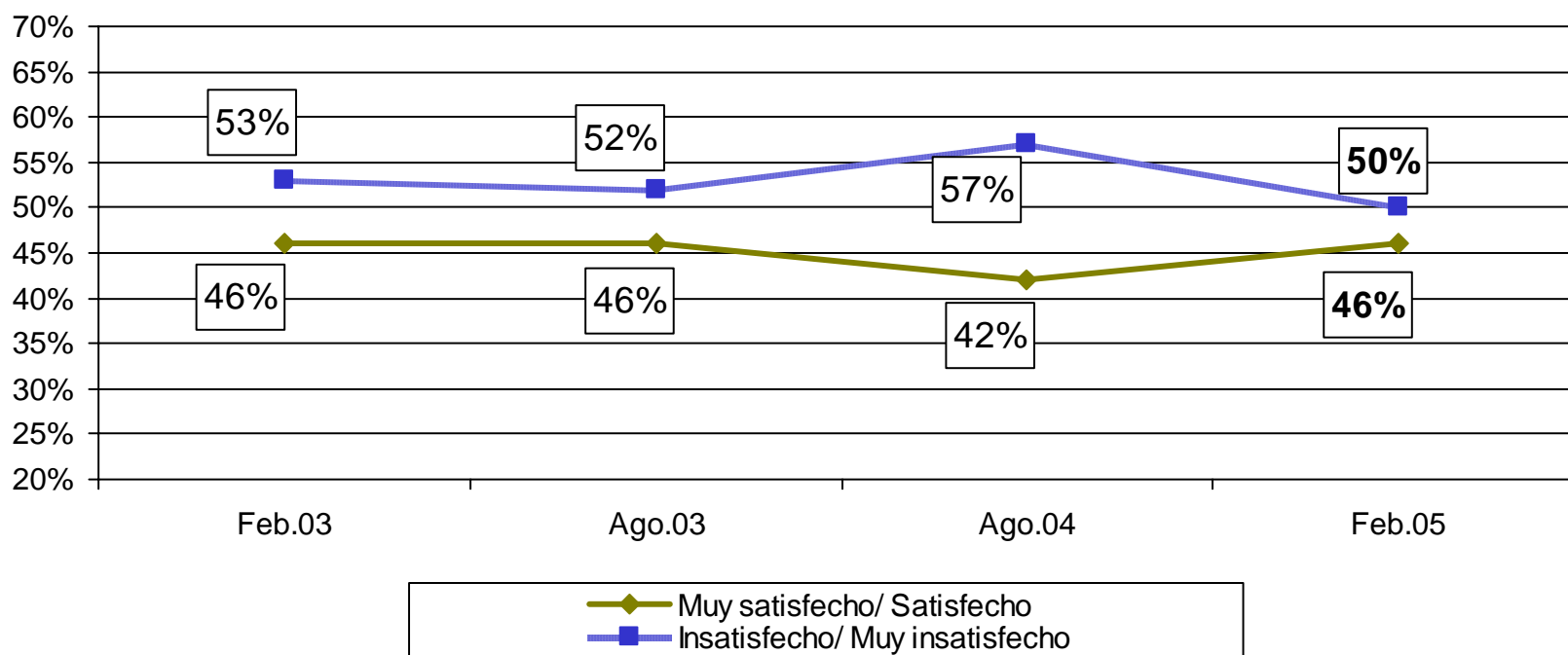

El porcentaje restante corresponde a la respuesta "Ns/ Nc"

Fuente: *El Universal*, 28 de marzo de 2005, p. A1 y A10

Vivienda
Nacional
23- 27 de febrero de 2005

EXPECTATIVAS SALARIALES

¿Se siente o no se siente usted satisfecho con su ingreso económico actual?

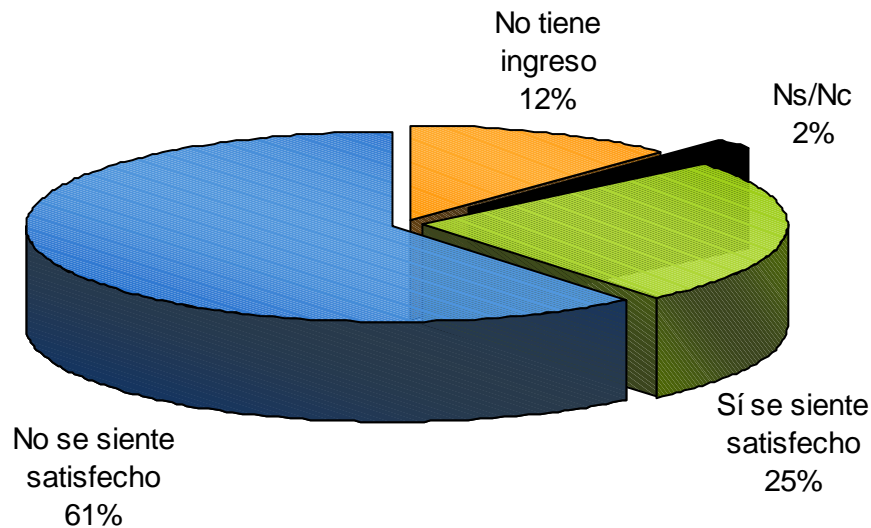

67% de los hombres se sienten insatisfechos con su ingreso, 57% de las mujeres siente lo mismo.

¿Con cuánto dinero mensual se sentiría usted satisfecho de acuerdo a lo que hace?

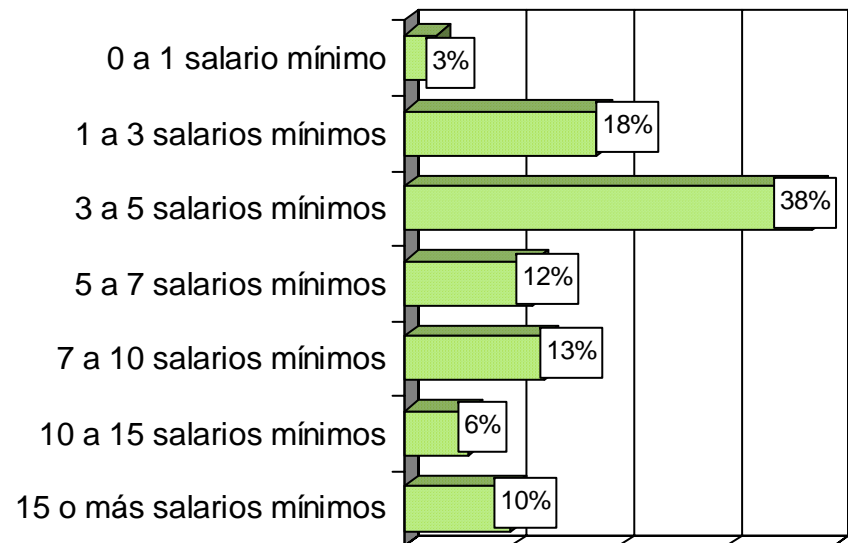

En promedio, los mexicanos se sentirían satisfechos con un salario mensual de \$8,659.

Fuente: Consulta Mitofsky en *Este País*, núm. 166, enero de 2005, pp 61-64.

Vivienda
 Nacional
 1-8 de agosto de 2004

EXPECTATIVAS SALARIALES

¿Me podría decir si usted gana suficiente dinero como para llevar el tipo de vida que a usted le gusta?

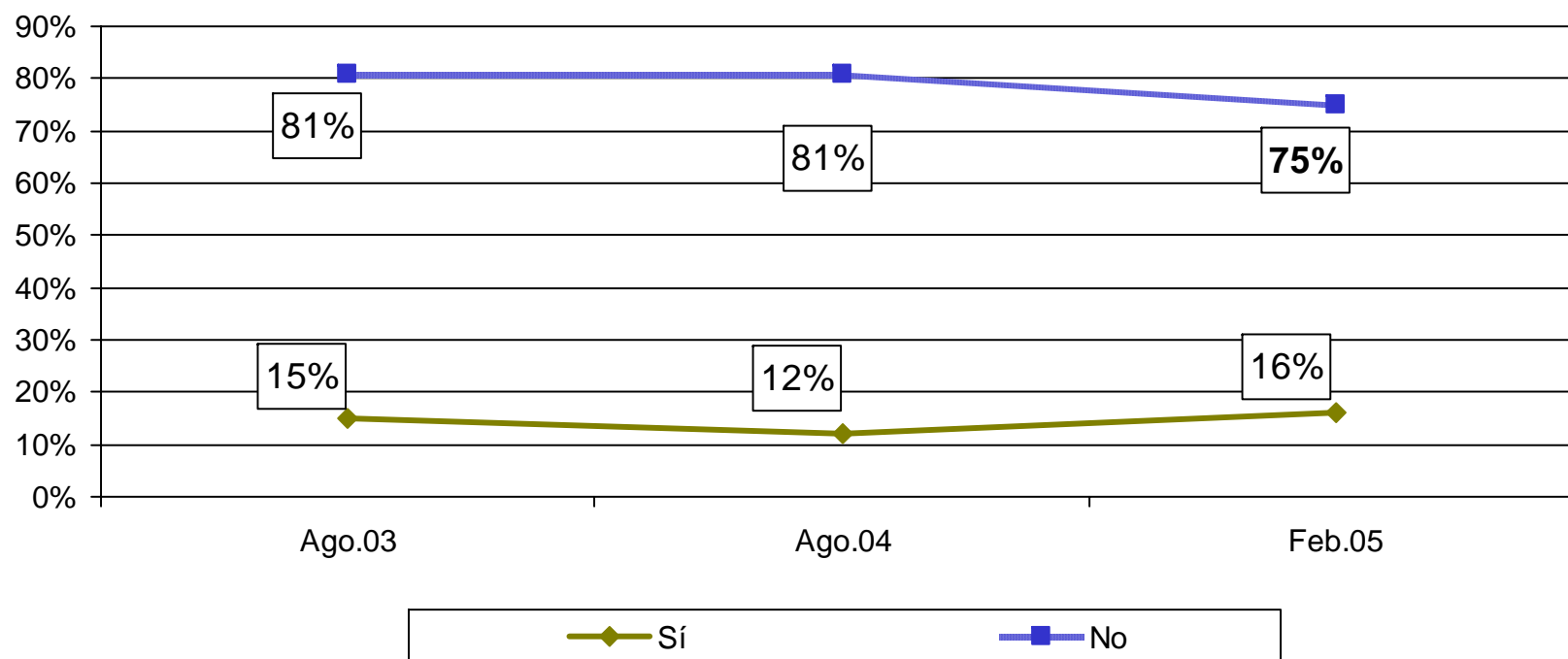

El porcentaje restante corresponde a la respuesta "Ns/ Nc"

Fuente: *El Universal*, 28 de marzo de 2005, p. A1 y A10

EXPECTATIVAS SALARIALES

¿Cuánto deberían ganar al mes las personas que ocupen los siguientes puestos? (pesos mexicanos)

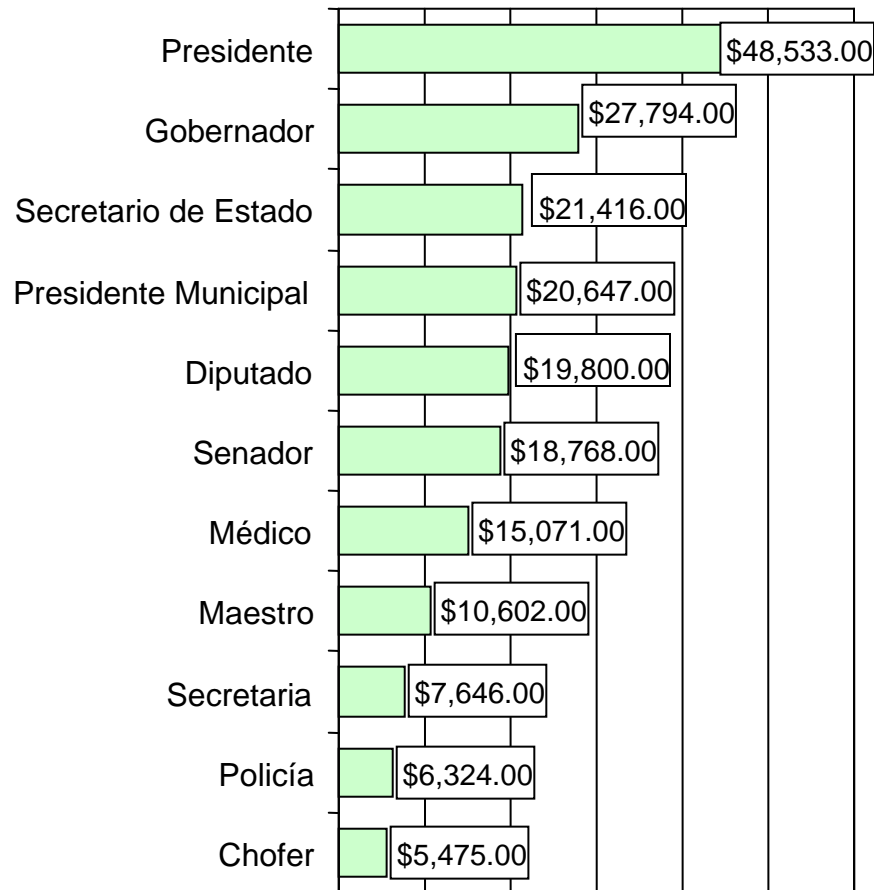

Percepción oficial mensual por puesto o profesión (pesos mexicanos)

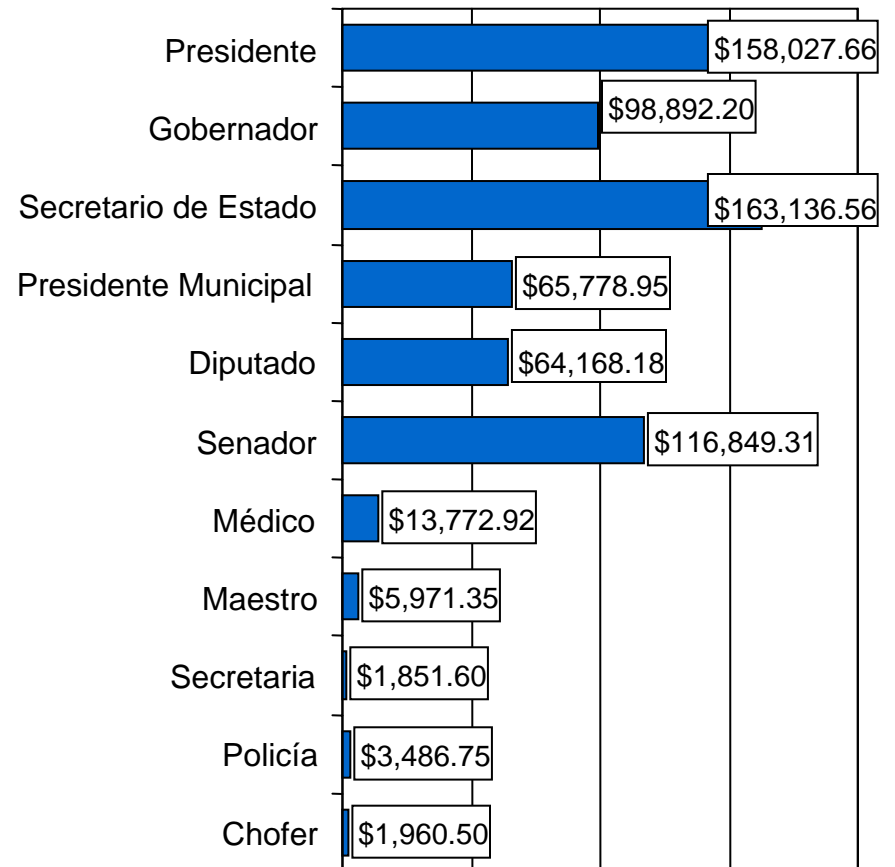

Fuente: Consulta Mitofsky en *Este País*, núm. 166, enero de 2005, pp 61-64.

Vivienda
 Nacional
 1-8 de agosto de 2004

[REGRESAR AL MENÚ PRINCIPAL](#)

PANORAMA MACROECONÓMICO

INTRODUCCIÓN

- A continuación se analiza el panorama macroeconómico que enfrenta México en el presente año, a través de las expectativas de diversos especialistas.
- Con la finalidad de obtener la más amplia visión sobre el tema, consideramos información de múltiples fuentes, que incluyen al sector público y privado de nuestro país, así como organismos internacionales.
- Se destacan los factores que serán más relevantes y los riesgos que pudieran desviar la trayectoria de la economía mexicana. En principio, parece que el 2005 será un buen año en materia económica, ya que el crecimiento de la producción continuará, aunque parece probable que algunos ajustes se observen en variables como tipo de cambio y tasas de interés.

- **Entorno económico en México durante 2004:**
 - Crecimiento económico de 4.4%.
 - Repunte en la inflación atribuible a diversos choques de oferta (5.19%).

- **Perspectivas para 2005:**
 - Crecimiento ligeramente menor, en un rango de 3.5% y 4.0%.
 - Se anticipa que la inflación se reducirá a lo largo del año.

- Entre los posibles elementos externos que podrían perturbar las trayectorias proyectadas destacan los siguientes:
 - La cotización internacional del petróleo se encuentra en niveles históricamente elevados, situación que de continuar así por un periodo prolongado podría desalentar el crecimiento económico de la Unión Americana y, por tanto, el de la economía mexicana.
 - Una política monetaria más restrictiva en los Estados Unidos. Los elevados precios de los energéticos y un descenso en la productividad laboral podrían contaminar el proceso inflacionario norteamericano, por lo que la autoridad monetaria de ese país podría verse obligada a endurecer su postura monetaria aumentando las tasas de interés de los fondos federales de una forma más acelerada. Ello repercutiría en el ritmo de crecimiento de esa nación y en los flujos de capital hacia los mercados emergentes. Lo anterior afectaría a las exportaciones mexicanas y el encarecimiento del financiamiento externo podría generar problemas de liquidez en algunas empresas mexicanas que tengan importantes necesidades de financiamiento en 2005.

RIESGOS INTERNOS 2005

- Por su parte, los principales riesgos de carácter interno que podrían limitar el crecimiento económico de México son:
 - La falta de acuerdos políticos y el retraso de las reformas estructurales podrían desalentar la puesta en marcha de un número importante de proyectos de inversión, debido a la incertidumbre que se generaría entre inversores nacionales y extranjeros.
 - Encarecimiento del crédito interno. Un incremento significativo en las tasas de interés domésticas podría debilitar el gasto interno, tanto de consumo como de inversión y repercutir en el ritmo de expansión de la economía. En general, el encarecimiento del crédito reduce el conjunto de proyectos de inversión rentables y posterga las decisiones de consumo.

- **El 2004, la economía mundial habría mostrado su mayor tasa de crecimiento desde 1976.** Este contexto favorable habría sido aprovechado por América Latina, que tuvo una tasa de crecimiento promedio de 5.5%. El crecimiento fue generalizado y es la segunda vez en veinte años (la primera fue en 1997) que los seis principales países de la región (Argentina, Brasil, Colombia, Chile, México y Venezuela) muestran simultáneamente tasas de crecimiento superiores a 3.0%.
- **Estados Unidos fue una de las economías que lideró la expansión de la economía mundial, creciendo en 4.4%, la mayor tasa desde el año 2000.** El crecimiento estadounidense se ha venido apoyando en la recuperación de la inversión, lo que ha alimentado las expectativas de que sea sostenible. Esta expansión sería reforzada en los próximos meses dada la devaluación que viene sufriendo el dólar frente a otras monedas fuertes, lo que mejoraría el panorama exportador de Estados Unidos.

- **El crecimiento de la economía mundial impulsó la demanda en países industrializados y en China de materias primas producidas en América Latina.** Esto impulsó sobre todo los precios de productos mineros, pero también ayudó a incrementar temporalmente la inflación en el mundo. Este fenómeno fue acentuado por la volatilidad que mostró el precio del petróleo a lo largo del 2004, influido tanto por factores de demanda como de oferta.
- A diferencia de otros períodos de expansión, **el crecimiento de América Latina ha sido liderado por el sector exportador**, de manera que la recuperación de la economía ha ido de la mano con mejoras en las cuentas externas. Entre los países cuyas exportaciones habrían mostrado comportamientos más destacados figuran Chile (45.0%) y Brasil (36.0%). **Asimismo, el crecimiento se produce en un contexto en que prácticamente todos los países de la región muestran mejores resultados fiscales.**

- **A pesar de la orientación del crecimiento, la inversión en la región habría crecido en el año 10.4%.** Sin embargo, apenas llegaría al 18.8% del PIB, frente al 19.6% del PIB registrado en promedio durante los años noventa. Es de destacar que la inversión habría crecido incluso a pesar de que, en un contexto de reducción de los indicadores de riesgo-país, se produjo una salida neta de capital financiero de la región.

EXPECTATIVAS DE CRECIMIENTO 2004 Y 2005 (%)

Región/País	2004	2005
Estados Unidos ^{/1}	4.4	3.6
Canadá	2.7	3.0
Zona Euro	2.0	1.7
Alemania	1.7	1.3
Francia	2.2	1.9
Reino Unido	3.2	2.5
Japón	3.9	1.5
América Latina	5.8	4.1
México	4.4	3.7
Chile	5.7	5.4
Brasil	5.0	3.7
Asia Pacífico	5.0	3.1
Mundial	5.0	4.3

/2

Fuente: Consensus Forecast, Diciembre 2004, Latin American Consensus Forecast, Diciembre 2004 y WEO del FMI

^{/1} Blue Chip, Enero 2005

^{/2} Encuesta sobre las Expectativas de los Especialistas en Economía del Sector Privado, realizada por Banxico, Diciembre 2004

INDICADORES MACROECONÓMICOS 2004 Y 2005

Actualización: 16-marzo-05	2004	2005	2006
Variación promedio anual del PIB	4.09	3.71	3.75
Índice de la Producción Industrial (% Anual)	4.47	3.92	4.04
Índice de Precios al Consumidor (% Anual)	5.12	4.0	3.81
Tipo de Cambio (MX\$/US\$) - Fin del periodo	11.45	11.67	12.02
Tasa de Interés Interbancaria de Equilibrio (TIIE) - Promedio del mes	8.01	8.69	8.39
Exportaciones (millones de dólares)	189, 228	202, 369	217, 715
Importaciones (millones de dólares)	196, 427	213, 779	229, 853
Cuenta Corriente (millones de dólares)	- 8, 885	- 13, 011	- 16, 877
Reservas Internacionales Netas (millones de dólares) - Fin del Periodo	65, 750	62, 227	63, 095

Fuente: Macroeconomic Consensus Forecasts by ISI Emerging Markets

[REGRESAR AL MENÚ PRINCIPAL](#)

CRECIMIENTO DE LA ECONOMÍA MEXICANA

Indicador Global de la Actividad Económica

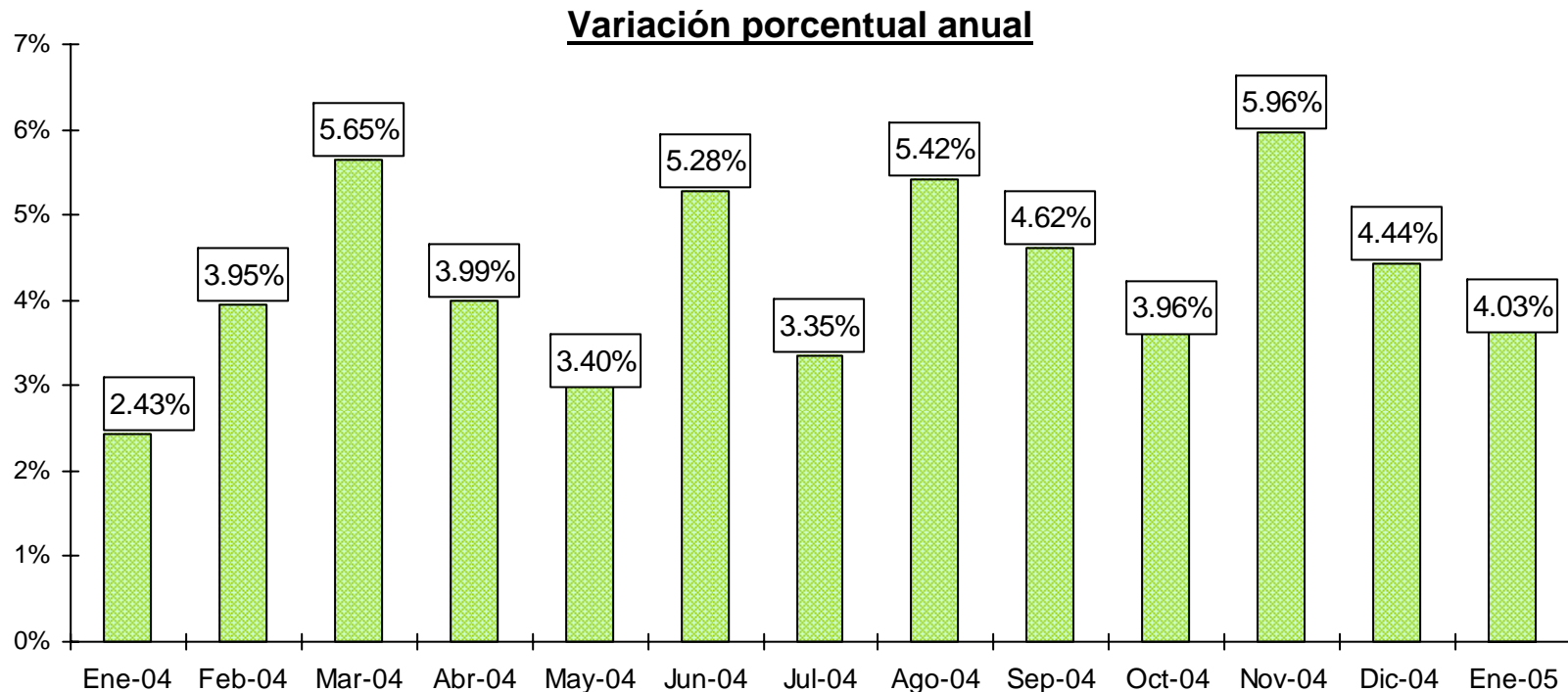

- Con base en el Sistema de Cuentas Nacionales de México, la economía mexicana, medida a través del indicador Global de la Actividad Económica, presentó un aumento de 4% en enero de 2005 respecto a igual mes de un año antes.

Fuente: INEGI. Sistema de Cuentas Nacionales de México, consultado el 29 de marzo de 2005:
www.inegi.gob.mx/est/contenidos/espanol/tematicos/coyuntura/coyuntura.asp?t=agr04&c=467&s=est

CRECIMIENTO DE LA ECONOMÍA MEXICANA

Indicador Global de la Actividad Económica

Serie desestacionalizada:

Variación porcentual mensual

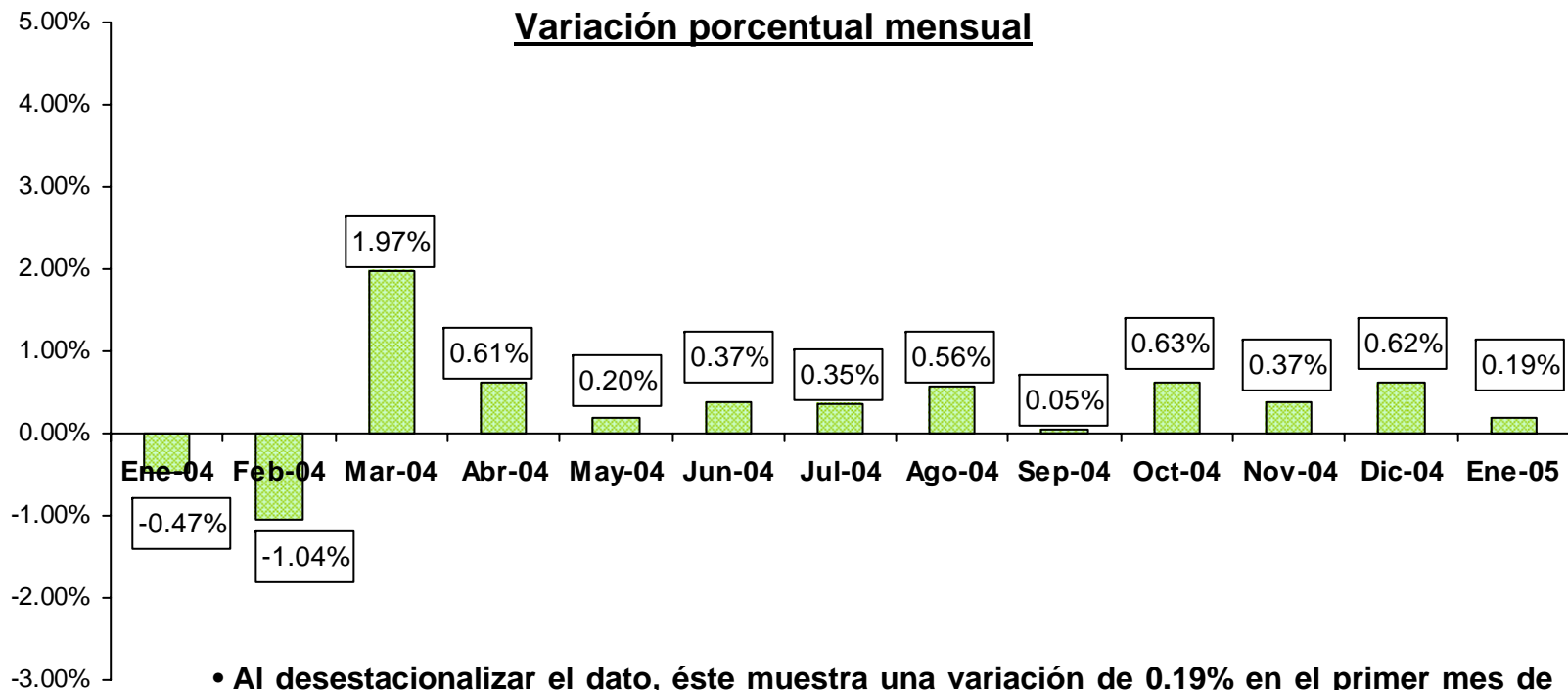

• Al desestacionalizar el dato, éste muestra una variación de 0.19% en el primer mes de 2005 con relación a diciembre pasado

Fuente: INEGI. Sistema de Cuentas Nacionales de México, consultado el 29 de marzo de 2005:
www.inegi.gob.mx/est/contenidos/espanol/tematicos/coyuntura/coyuntura.asp?t=agr04&c=467&s=est

Indicador Global de la Actividad Económica

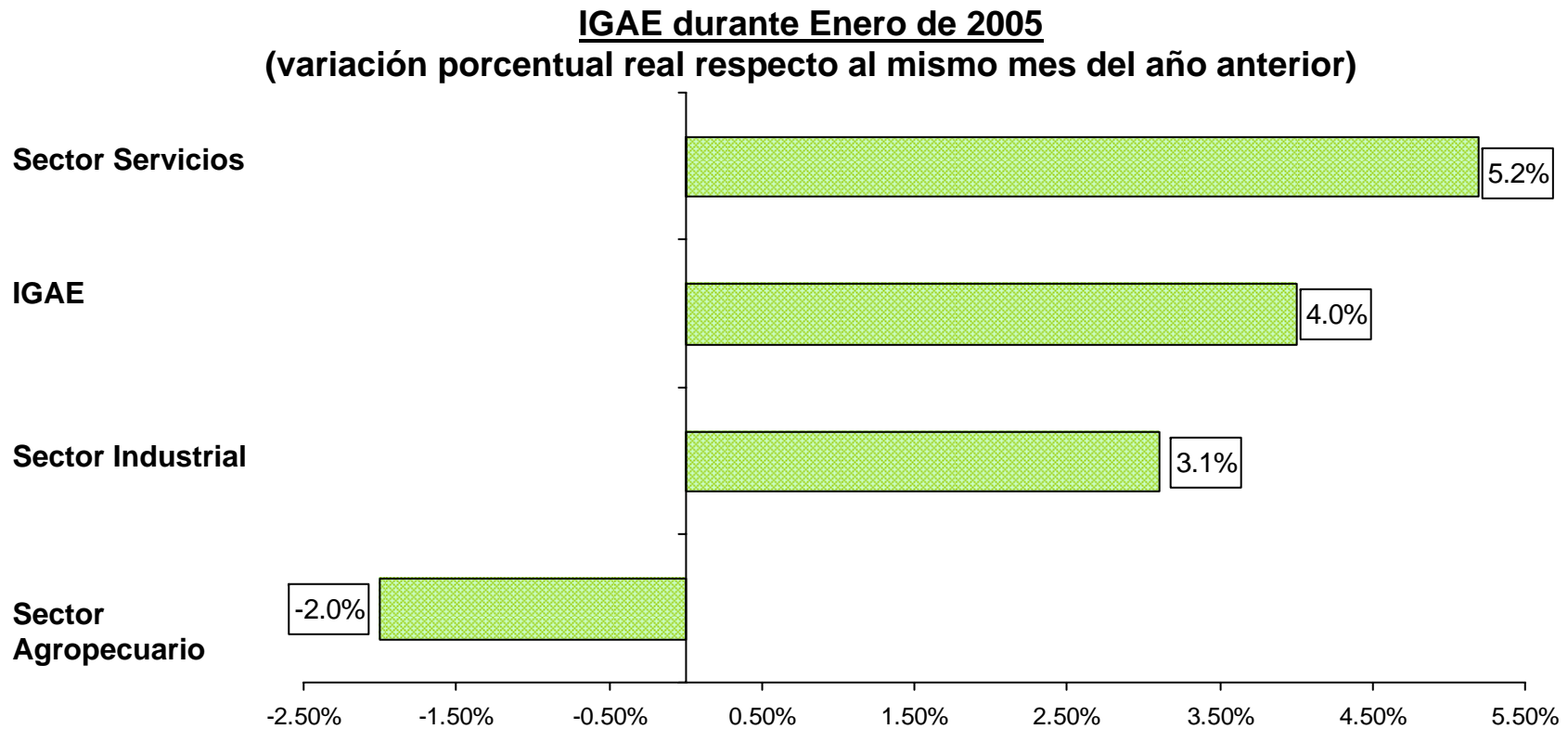

- Para la cuantificación del IGAE se utiliza el mismo esquema conceptual y metodológico que se emplea en el cálculo del Producto Interno Bruto (PIB) trimestral.

Fuente: INEGI. Sistema de Cuentas Nacionales de México, consultado el 29 de marzo de 2005:

www.inegi.gob.mx/est/contenidos/espanol/tematicos/coyuntura/coyuntura.asp?t=agr04&c=467&s=est

RIESGO PAÍS

El riesgo país resulta de la diferencia entre las cotizaciones de los instrumentos de deuda soberana emitidos por México y los instrumentos con características similares que el Departamento de Tesoro de Estados Unidos, se expresa en puntos base, donde un punto base es igual a 100 puntos porcentuales. El índice EMBI+ de la calificadora JP Morgan muestra la evolución del rendimiento de esos instrumentos de deuda, que se cotizan en los mercados internacionales y son emitidos por 19 países emergentes.

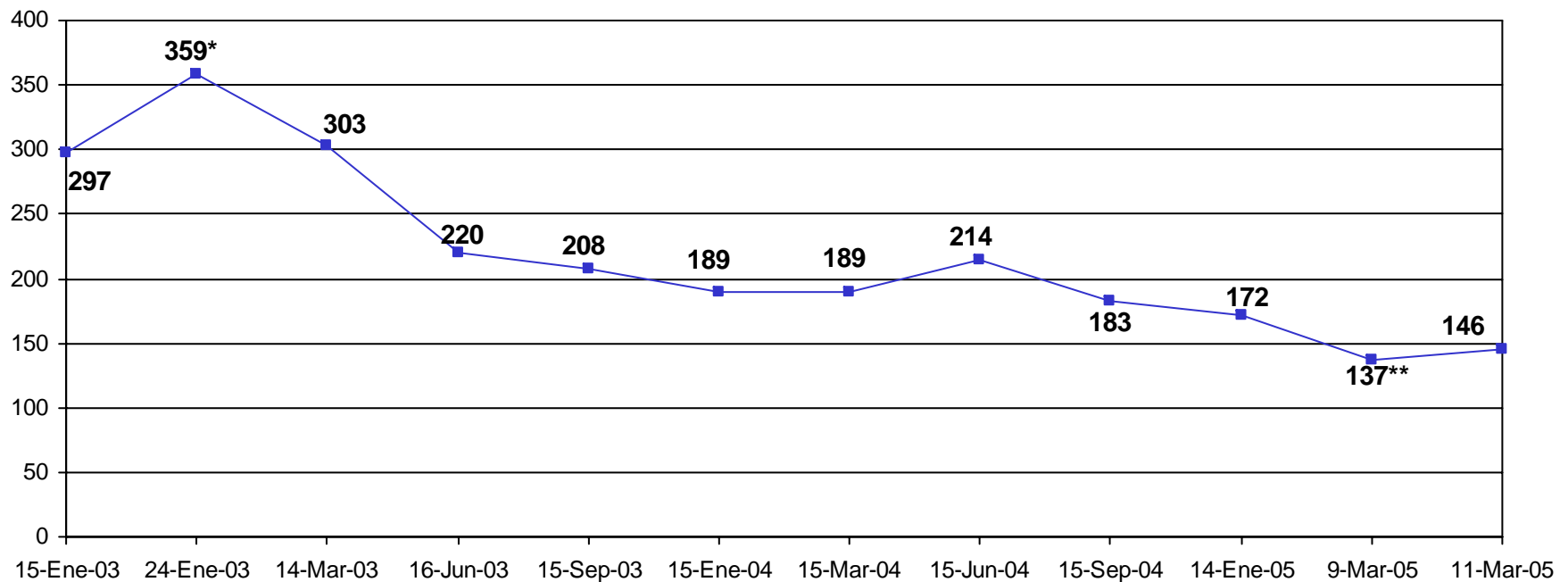

* Máximo puntaje de este periodo de tiempo.

** Mínimo puntaje histórico.

El riesgo país es un indicador de las posibilidades que tiene un país emergente de incumplir con el pago de su deuda externa. El 11 de marzo de 2005, el riesgo país de Brasil cerró en 399 puntos, mientras que el de Argentina cerró en 5,029 puntos.

Fuente: Emerging Market Bond Index Plus, de JP Morgan.

NOTA METODOLÓGICA DE INDICADORES MACROECONÓMICOS

- El consenso está basado en una recopilación de indicadores económicos de especialistas tanto nacionales como internacionales. Dado que no todas las instituciones emiten los mismos indicadores, el número de especialistas considerados para cada indicador varía. A continuación se enlistan las instituciones que figuran en dicho análisis:

- Banamex
- BBVA Bancomer
- BCP Securities
- Bear Sterns
- BNP Paribas
- Citigroup Global Markets Inc.
- Credit Suisse First Boston
- Deutsche Bank
- Dresdner Bank Lateinamerika
- Goldman Sachs
- HSBC
- JP Morgan Chase
- Merrill Lynch
- Morgan Stanley
- Prognosis
- Santander Serfín
- UBS Warburg

Fuente: Macroeconomic Consensus Forecasts by ISI Emerging Markets

NOTA METODOLÓGICA DE INDICADORES MACROECONÓMICOS

Consenso de Proyecciones Macroeconómicas 2004	# de Analistas	Consenso	Máximo	Mínimo
Variación promedio anual del PIB	16	4.09	4.30	3.90
Índice de la Producción Industrial (% Anual)	8	4.47	6.20	3.80
Índice de Precios al Consumidor (5 Anual)	14	5.12	5.50	4.80
Tipo de Cambio (MX\$/US\$) - Fin del periodo	17	11.45	11.85	11
Tasa de Interés Interbancaria de Equilibrio (TIIE) - Promedio del mes	15	8.01	9	6.7
Exportaciones (millones de dólares)	10	189228.20	198700.00	184644.00
Importaciones (millones de dólares)	10	196427.80	213600.00	187606.00
Cuenta Corriente (millones de dólares)	16	- 8885.56	- 6561.00	- 13700.00
Reservas Internacionales Netas (millones de dólares) - Fin del Periodo	1	65,750	65,750	65,750

Fuente: Macroeconomic Consensus Forecasts by ISI Emerging Markets

NOTA METODOLÓGICA DE INDICADORES MACROECONÓMICOS

Consenso de Proyecciones Macroeconómicas 2005	# de Analistas	Consenso	Máximo	Mínimo
Variación promedio anual del PIB	16	3.71	4.30	2.50
Índice de la Producción Industrial (% Anual)	8	3.92	5.80	3.00
Índice de Precios al Consumidor (5 Anual)	17	4.00	5.20	3.40
Tipo de Cambio (MX\$/US\$) - Fin del periodo	16	11.67	12.20	10.80
Tasa de Interés Interbancaria de Equilibrio (TIIE) - Promedio del mes	14	8.69	10.50	7.30
Exportaciones (millones de dólares)	10	202369.70	213645.00	184644.00
Importaciones (millones de dólares)	10	213779.30	229878.00	187606.00
Cuenta Corriente (millones de dólares)	16	- 13011.75	-7833.00	-18674.00
Reservas Internacionales Netas (millones de dólares) - Fin del Periodo	1	62227.00	66420.00	58000.00

Fuente: Macroeconomic Consensus Forecasts by ISI Emerging Markets

VITRINA METODOLÓGICA

Titulo	Fecha del levantamiento	Tipo	Cobertura	Responsable	Fuente	Casos/ Población objetivo/ Nivel de confianza
Expectativas salariales en México	1 al 8 de agosto de 2004	Vivienda	Nacional	Consulta Mitofsky	Revista <i>Este País</i> , enero de 2005, núm. 166, pp. 61-65.	600 entrevistas a mayores de 18 años, con margen de error de +/-4% y nivel de confianza de 90%
¿Cómo se siente el mexicano?	18 al 22 de noviembre de 2004	Vivienda	Nacional	Consulta Mitofsky	Consulta Mitofsky	1200 entrevistas a mayores de edad, margen de error de +/- 3.5% y nivel de confianza de 95%
Vicente Fox, Evaluación de Gobierno	11 al 17 de febrero de 2005	Vivienda	Nacional	Consulta Mitofsky	Consulta Mitofsky	1200 entrevistas a mayores de edad, margen de error de +/- 3% y nivel de confianza de 95%
Percepción sobre la situación económica	7, 12, 20, 21 y 26 de enero de 2005	Telefónica	Nacional	BGC, Ulises Beltrán y Asocs.	<i>Acontecer Nacional y Opinión Pública</i> , BGC, 31 de enero de 2005	811 entrevistas a mayores de edad, con margen de error de +/-5% y nivel de confianza de 95%
4ta Encuesta Nacional sobre Economía	23 al 27 de febrero de 2005	Vivienda	Nacional	Coordinación de investigación y Opinión Pública de <i>El Universal</i>	<i>El Universal</i> , 28 de marzo de 2005, pp. A1 y A10.	1000 entrevistas a ciudadanos con credencial de elector, nivel de confianza de 95% y margen de error de +/- 3.1%